



**ESTADO DE SANTA CATARINA CÂMARA  
MUNICIPAL DE GUATAMBU**

# **CONCORRÊNCIA Nº 04/2026**

Processo Administrativo nº 03/2026

**CÂMARA DE VEREADORES DE GUATAMBU**

(UASG Nº 931179)

**Chave TCE SC: 9B159308D8750E8E7D46FDC05069440E7D6BFBB9**

**OBJETO:** Contratação De Empresa Especializada Para Execução De Serviços Não Contemplados No Escopo Da Obra De Reforma E Ampliação Da Câmara De Guatambu, Incluindo O Fornecimento De Materiais E Serviços De Mão De Obra, Conforme Projetos, Memorial E Art Em Anexo E Demais Termos Do Presente Edital.

## **VALOR TOTAL DA CONTRATAÇÃO**

Total: R\$ 495.915,87 (Quatrocentos e noventa e cinco mil, novecentos e quinze reais e oitenta e sete centavos).

## **DATA DA SESSÃO PÚBLICA**

**Dia 17/07/2026 às 08h (horário de Brasília)**

## **CRITÉRIO DE JULGAMENTO:**

Menor preço por lote

## **MODO DE DISPUTA:**

Aberto

## **TRATAMENTO FAVORECIDO ME/EPP/EQUIPARADAS**

**SIM**



# ESTADO DE SANTA CATARINA CÂMARA MUNICIPAL DE GUATAMBU

CONCORRÊNCIA ELETRÔNICO Nº 04/2026  
PROCESSO ADMINISTRATIVO Nº 03/2026

## 1. PREÂMBULO

1.1 Torna-se público que a Câmara Municipal de Vereadores de Guatambu, sediado na Avenida João Moreira Filho, 677 - CEP: 89817-000, Centro, Guatambu/SC, realizará licitação, na modalidade **CONCORRÊNCIA**, na forma **ELETRÔNICA**, nos termos da Lei nº 14.133, de 1º de abril de 2021 e da Resolução nº 070/2025, e demais legislação aplicável e, ainda, de acordo com as condições estabelecidas neste Edital.

A sessão virtual da concorrência eletrônica será realizada no seguinte endereço:

Local: <https://www.gov.br/compras>

Data da sessão: 17 de julho de 2026

Horário: 08:00 horas

UASG: 931179

## 2. DO OBJETO DA CONTRATAÇÃO

2.1 O objeto da presente licitação é a **Contratação de empresa especializada para execução de serviços não contemplados no escopo da obra de reforma e ampliação da câmara de guatambu, incluindo o fornecimento de materiais e serviços de mão de obra, conforme projetos, memorial e art em anexo e demais termos do presente edital**, conforme condições, quantidades e exigências estabelecidas neste Edital e seus anexos.

**2.2 A licitação será dividida em itens, conforme tabela abaixo e na tabela constante no Termo Referência, sendo que a licitação será realizada na forma do MENOR PREÇO POR LOTE, facultando-se ao licitante a participação em quantos itens forem de seu interesse, conforme especificações estabelecidas no Termo de Referência (Anexo I deste Edital) e conforme descrição na tabela abaixo:**

Descrição detalhada do objeto:

DESCRIÇÃO	Unidade	Quantidade	Valor uni.	Valor total
<b>LOTE 1 - Fornecimento e instalação de elemento decorativo em ACM</b>				
1. Fornecimento e instalação de detalhe decorativo para fachada confeccionado em chapas de acm 3 mm (alumínio composto) preto, com recorte artístico de alta precisão, fixação em dupla face de alta performance tipo vhb ou similar sobre estrutura de perfis metálicos galvanizados auxiliares - instalação no local, solicitado com medidas e detalhes pré aprovados pelo contratante e de total responsabilidade do contratado a questão de medidas compatíveis a instalações.	M2	124	800,43	99.253,32
<b>LOTE 2 - Pingadeiras 20cm sobre platibanda nova - DETALHES NO ANEXO II</b>				
2. Pingadeira 20 cm largura, com pedra ardosa instalada com argamassa - for-	M	120	92,45	11.094,00



**ESTADO DE SANTA CATARINA CÂMARA  
MUNICIPAL DE GUATAMBU**

necimento e instalação				
<b>LOTE 3 - Cantoneiras para quinas vivas - DETALHES NO ANEXO III</b>				
3. Cantoneiras para proteção de quinas vivas h=2,10m, com perfil em aço carbono na cor branca, fixadas com silicone - fornecimento e instalação	M	68	66,08	4.493,44
<b>LOTE 4 - Protetor externo para condensadora de ar 60.000BTUs</b>				
4. Brise metálico em perfis de alumínio 10x15 cm, cor preta, dispostos horizontalmente com espaçamento de 10 cm, fixados em estrutura metálica de suporte, incluindo parafusos, chumbadores, fornecimento, fabricação e instalação completa	M2	16	222,16	3.554,56
<b>LOTE 5 - Protetor externo para condensadora de ar até 12.000 BTUs</b>				
5. Brise metálico em perfis de alumínio 10x15 cm, cor preta, dispostos horizontalmente com espaçamento de 10 cm, fixados em estrutura metálica de suporte, incluindo parafusos, chumbadores, fornecimento, fabricação e instalação completa	M2	21	222,16	4.665,36
<b>LOTE 6 - Cerca sobre os muros 01, 03, 04 e parte do muro 02</b>				
6. Gradil de metal vertical h=1,30m, fabricado em barra chata 38,1 x 6,35mm e, perfil tubular 20x30 na horizontal e, perfil tubular 70x70 a cada 1,20m, com pintura em fundo anticorrosão e tinta cor branca - sobre os muros 01, 03 e 04.	M	155,50	1.524,36	237.037,98
<b>LOTE 7 - Muro 04</b>				
7. Execução e acabamento de estrutura para fixação de cerca (muro 04 - fundos)	UN	1	5.975,92	5.975,92
<b>LOTE 8 – Portão Pedestre Próx. ao Estacionamento. 01 Fl de Abrir, Larg: 1,20m e Pórtico Portão Automatizado Pedestre Escada, 02 Fls Deslizante. Largura: 3,00m - Portão Basculante de Acesso ao Estacionamento 3,50m x 2,70m com Pórtico</b>				
8. Portão 01 fl de giro em gradil metálico vertical h média=1,80m, acompanhando a altura das cercas sobre o muro, fabricado em barra chata 38,1 x 6,35mm e, perfil tubular 20x30 na horizontal e, perfil tubular 70x70 nas extremidades, com pintura em fundo anticorrosão e tinta cor branca. Exclusive ferragens. Fornecimento e instalação.	M	1,2	2.117,88	2.541,46
9. Pórtico metálico para acesso de pedestres. Dimensões externas: 1,50m x 2,42m, dimensão da seção dos elementos (vigas e pilares) 0,22m x 0,40m, pintura em fundo anticorrosão e tinta cor branca. Fornecimento e instalação	UN	1	10.870,73	10.870,73
10. Portão 02 fls deslizante, automatizado com 2 controles para	M	3	2.750,33	8.250,99



**ESTADO DE SANTA CATARINA CÂMARA  
MUNICIPAL DE GUATAMBU**

abertura, em gradil metálico vertical h média=1,50m, acompanhando a altura das cercas sobre o muro, fabricado em barra chata 38,1 x 6,35mm e, perfil tubular 20x30 na horizontal e, perfil tubular 70x70 nas extremidades, com pintura em fundo anticorrosão e tinta cor branca. Incluso ferragens. Fornecimento e instalação.				
11. Portão basculante em gradil metálico vertical dimensões 3,50m x 2,70m, fabricado em barra chata 38,1 x 6,35mm e, perfil tubular 20x30 na horizontal e, perfil tubular 70x70 a cada 1,50m e nas extremidades, com pintura em fundo anticorrosão e tinta cor branca. Incluso automatizador basculante com braço articulado. Fornecimento e instalação.	UN	1	11.184,54	11.184,54
12. Pórtico metálico para acesso de veículos. Dimensões externas: 3,85m x 2,92m, dimensão da seção dos elementos (vigas e pilares) 0,22m x 0,40m, pintura em fundo anticorrosão e tinta cor branca. Fornecimento e instalação	UN	1	16.749,82	16.749,82
<b>LOTE 09 - Lixeiras com Sistema Antifurto - DETALHES NO ANEXO IV</b>				
13. Lixeira de 240l pead, cor a definir, com rodinhas, pedal e sistema antifurto. fornecimento e instalação.	UN	2	1.059,34	2.118,68
<b>LOTE 10 – Viga Base para Calçada Frontal e Lateral 31m x 0,15m x 0,15m Calçada de Paver Fronta Pavimentação Lateral e Fundos - DETALHES NO ANEXO II Reboco e Pintura Lateral da Calçada Lateral e Requadro Superior Muro de Pedra - DETALHES NO ANEXO II</b>				
14. Montagem e desmontagem de fôrma de pilares retangulares e estruturas similares, pé-direito simples, em madeira serrada, 2 utilizações. Af_09/2020	M2	9,30	219,84	2.044,51
15. Concretagem de bloco de coroamento ou viga baldrame, fck 30 mpa, com uso de bomba - lançamento, adensamento e acabamento. Af_01/202	M3	0,70	994,04	695,83
16. Armação de pilar ou viga de estrutura convencional de concreto armado utilizando aço ca-60 de 5,0 mm - montagem. Af_06/202254	KG	18	18,39	331,02
17. Armação de pilar ou viga de estrutura convencional de concreto armado utilizando aço ca-50 de 8,0 mm - montagem. Af_06/2022	KG	54	15,30	826,20
18. Demolição de piso de concreto simples, de forma manual, sem reaproveitamento. Af_09/2023	M3	2,6	300,43	781,12
19. Remoção de entulho classe a (alvenaria, concreto, argamassas e cerâmicos) por duto de entulho e acondicionamento final em caçamba estacionária. Excluído frete. Af_09/2025	M3	2,6	108,85	283,01



**ESTADO DE SANTA CATARINA CÂMARA  
MUNICIPAL DE GUATAMBU**

20. Execução de pavimento em piso intertravado, com bloco retangular cor natural de 20 x 10 cm, espessura 8 cm. Af_10/2022	M2	26	102,36	2.661,36
21. Demolição de piso de concreto simples, de forma mecanizada com marteleto, sem reaproveitamento. af_09/2023	M3	2,3	149,10	342,93
22. Remoção de entulho classe a (alvenaria, concreto, argamassas e cerâmicos) por duto de entulho e acondicionamento final em caçamba estacionária. excluso frete. af_09/2025	M3	2,3	108,85	250,36
23. Lastro com material granular (pedra britada n.1 e pedra britada n.2), aplicado em pisos ou lajes sobre solo, espessura de *10 cm*. af_01/2024	M3	6	250,13	1.500,78
24. Emboço ou massa única em argamassa traço 1:2:8, preparo mecânica com betoneira 400 l, aplicada manualmente em panos de fachada sem presença de vãos, espessura de 50 mm, acesso por andaime. af_08/2022	M2	30	91,96	2.758,80
25. Pintura látex acrílica premium, aplicação manual em paredes, duas demãos. af_04/2023	M2	30	16,72	501,60
<b>LOTE 11 - Vegetação Lateral - Fornecimento e Plantio - DETALHES NO ANEXO II</b>				
26. Fornecimento e plantio de arbusto florífero clusia/ gardenia/ moreia branca/ azaleia ou equivalente da região h=50 a 70cm	UN	17	90,95	1.546,15
<b>LOTE 12 - Mastro de Bandeiras - DETALHES NO ANEXO II</b>				
27. Conjunto de mastro p/ três bandeiras e pedestal	UN	1	5.054,87	5.054,88
<b>LOTE 13 - Revestimento da Escada de Acesso Externa com Retirada e Reinstalação de Corrimão</b>				
28. Demolição de piso de concreto simples, de forma mecanizada com marteleto, sem reaproveitamento. Af_09/2023	M3	0,85	149,10	126,74
29. Remoção de entulho classe a (alvenaria, concreto, argamassas e cerâmicos) por duto de entulho e acondicionamento final em caçamba estacionária. Excluso frete. Af_09/2022	M3	0,85	108,85	92,52
30. Execução de pavimento em piso intertravado, com bloco retangular cor natural de 20 x 10 cm, espessura 6 cm. Af_10/2022	M2	17	89,03	1.513,51
31. Serralheiro com encargos complementares	H	11,85	43,24	512,39
32. Ajudante de serralheiro (horista)	H	11,85	27,76	328,96
<b>LOTE 14 - Pintura de piso intertravado (todo o pátio interno e estacionamento) - detalhes no anexo II</b>				
33. Pintura de piso com tinta acrílica, aplicação manual, 3 demãos, incluso fundo preparador. af_05/2021	M2	430	34,95	15.028,50
<b>LOTE 15 - Iluminação Externa</b>				
34. Substituição de luminária refletor	UN	28	21,05	589,40



**ESTADO DE SANTA CATARINA CÂMARA  
MUNICIPAL DE GUATAMBU**

led para iluminação pública (não inclui fornecimento). Af_02/2025				
35. Luminaria led refletor retangular bivolt, luz branca, 50 w	UN	28	38,83	1.087,24
36. Sensor de presença com fotocélula, fixação em parede - fornecimento e instalação. Af_09/2024	UN	4	127,25	509,00
<b>LOTE 16 - Instalação Comando Cisterna</b>				
37. Instalação do comando e bomba d'água para cisterna, fiação, iluminação, sinalizador de comando verde e vermelho, chave seletora, bóia elétrica e instalação da bomba (excluso a bomba) - fornecimento e instalação	UN	1	6.428,86	6.428,86
<b>LOTE 17 - Tratamento do Muro de Pedras Externo</b>				
38. Remoção de pintura do muro de pedras com solvente químico em gel, jateamento hidro de alta pressão e tratamento com verniz	M2	108	45,19	4.880,52
<b>LOTE 18 – ITENS DE ACESSIBILIDADE</b> <b>Placas Lavabo PCD Feminino e Masculino Acessível</b> <b>Alarme de Emergência Sem Fio para os Lavabos PCD</b> <b>Mapa Tátil de Acessibilidade</b> <b>Mapa de Assentos (Plenário) - DETALHES NO ANEXO VII</b> <b>Sinalização de Vagas Reservadas (Plenário) - DETALHES NO ANEXO VII</b> <b>Sinalização Fotoluminescente de Degraus (Interno) - DETALHES NO ANEXO VIII</b> <b>Sinalização Fotoluminescente de Degraus (Externo) - DETALHES NO ANEXO VIII</b> <b>Placa de Sinalização para Portas em Braille - DETALHES NO ANEXO VIII</b> <b>Demarcação Interna de Obstáculos (Extintores e Rampa Interna) - DETALHES NO ANEXO VIII</b> <b>Adesivo para Portas Envidraçadas (Interno e Externo) - DETALHES NO ANEXO IX</b> <b>ação Interna de Obstáculos (Extintores e Rampa Interna) - DETALHES NO ANEXO VIII</b>				
39. PLACA DE IDENTIFICAÇÃO DE WC EM BRAILE FEMININO OU MASCULINO (21X10CM, EM ALUMÍNIO)	UN	5	221,14	1.105,70
40. Kit de alarme sem fio para WC PNE, composto por botoeira e sirene audiovisual - fornecimento e instalação	UN	5	1.029,14	5.145,70
41. Mapa tátil em ferro fundido medindo 70 x 50cm, com pedestal medindo 80 x 60cm, em alvenaria de bloco cerâmico, placa em granito cinza andorinha, inclusive chapisco, reboco e pintura	UN	2	4.129,02	8.258,04
42. Mapa tátil em ferro fundido medindo 70 x 50cm, soldado sobre cerca metálica existente.	UN	1	3.480,59	3.480,59
43. Fornecimento e instalação de placa de sinalização em PVC ou PS, com adesivo vinílico impresso e laminação protetora, fixada em parede, dimensões 29,7cm x 42cm (A3), fornecimento e instalação.	UN	3	70,70	212,10
44. Adesivo em vinil para plotagem em letreiro de chapa galvanizada (c/aplicação)	M2	2,5	186,13	465,33
45. Sinalizador fotoluminescente 7 x 3cm, cantoneira, para degraus de escada	UN	96	11,19	1.074,24



## ESTADO DE SANTA CATARINA CÂMARA MUNICIPAL DE GUATAMBU

46. Sinalizador fotoluminescente 7 x 3cm, cantoneira, para degraus de escada	UN	56	11,19	626,64
47. Sinalização para deficientes - placa em braille - em pvc (ps), dim: 23 x 15 cm	UN	35	165,59	5.795,65
48. PISO DE BORRACHA CANE-LADO, ESPESSURA 3,5MM, FIXADO COM ADESIVO ACRÍLICO. AF_09/2020	M2	3,15	140,23	441,72
49. Adesivo em vinil para plotagem em letreiro de chapa galvanizada (c/aplicação)	M2	4,53	186,13	843,17

TOTAL: 495.915,87 (quatrocentos e noventa e cinco mil, novecentos e quinze reais e oitenta e sete centavos).

### 3. DA PARTICIPAÇÃO NA LICITAÇÃO

**3.1. Poderão participar deste certame os interessados previamente credenciados no Sistema de Cadastramento Unificado de Fornecedores - SICAF e no Sistema de Compras do Governo Federal ([www.gov.br/compras](http://www.gov.br/compras)).**

**3.2. Os interessados deverão atender às condições exigidas no cadastramento no Sicaf até o terceiro dia útil anterior à data prevista para recebimento das propostas.**

**3.3. O licitante responsabiliza-se exclusiva e formalmente pelas transações efetuadas em seu nome, assume como firmes e verdadeiras suas propostas e seus lances, inclusive os atos praticados diretamente ou por seu representante, excluída a responsabilidade do provedor do sistema ou do órgão ou entidade promotora da licitação por eventuais danos decorrentes de uso indevido das credenciais de acesso, ainda que por terceiros.**

**3.4. É de responsabilidade do cadastrado conferir a exatidão dos seus dados cadastrais nos Sistemas relacionados no item anterior e mantê-los atualizados junto aos órgãos responsáveis pela informação, devendo proceder, imediatamente, à correção ou à alteração dos registros tão logo identifique incorreção ou aqueles se tornem desatualizados.**

**3.5. A não observância do disposto no item anterior poderá ensejar desclassificação no momento da habilitação.**

**3.6. Será concedido tratamento favorecido para as microempresas e empresas de pequeno porte e microempreendedor individual – MEI e Cooperativas, nos limites previstos da Lei Complementar nº 123, de 2006 e do Decreto n.º 8.538, de 2015.**

**3.7. Não será admitida subcontratação.**

**3.10. Não poderão disputar esta licitação:**

3.10.1. Aquele que não atenda às condições deste Edital e seu(s) anexo(s);

3.10.2. Autor do anteprojeto, do projeto básico ou do projeto executivo, pessoa física ou jurídica, quando a licitação versar sobre serviços ou fornecimento de bens a ele relacionados;

3.10.3. Empresa, isoladamente ou em consórcio, responsável pela elaboração do projeto básico ou do projeto executivo, ou empresa da qual o autor do projeto seja dirigente, gerente, controlador, acionista ou detentor de mais de 5% (cinco por cento) do capital com direito a voto, responsável técnico ou subcontratado, quando a





## ESTADO DE SANTA CATARINA CÂMARA MUNICIPAL DE GUATAMBU

licitação versar sobre serviços ou fornecimento de bens a ela necessários;

3.10.4. Pessoa física ou jurídica que se encontre, ao tempo da licitação, impossibilitada de participar da licitação em decorrência de sanção que lhe foi imposta;

3.10.5. Aquele que mantenha vínculo de natureza técnica, comercial, econômica, financeira, trabalhista ou civil com dirigente do órgão ou entidade contratante ou com agente público que desempenhe função na licitação ou atue na fiscalização ou na gestão do contrato, ou que deles seja cônjuge, companheiro ou parente em linha reta, colateral ou por afinidade, até o terceiro grau;

3.10.6. Empresas controladoras, controladas ou coligadas, nos termos da Lei nº 6.404, de 15 de dezembro de 1976, concorrendo entre si;

3.10.7. Pessoa física ou jurídica que, nos 5 (cinco) anos anteriores à divulgação do edital, tenha sido condenada judicialmente, com trânsito em julgado, por exploração de trabalho infantil, por submissão de trabalhadores a condições análogas às de escravo ou por contratação de adolescentes nos casos vedados pela legislação trabalhista;

3.10.8. Agente público do órgão licitante, devendo ser observadas as situações que possam configurar conflito de interesses no exercício ou após o exercício do cargo ou emprego, nos termos da legislação que disciplina a matéria.

### 4. DO ORÇAMENTO ESTIMADO

4.1. O orçamento estimado da presente contratação não será de caráter sigiloso.

4.2 **Previsão de Total: R\$ 495.915,87 (Quatrocentos e noventa e cinco mil, novecentos e quinze reais e oitenta e sete centavos).** conforme planilha orçamentária da engenheira responsável em anexo. (desconsiderar o item piso cerâmico da planilha, que foi suprimido no decorrer do processo).

**4.3 O valor da planilha é estimativo, considerando a quantidade prevista, porém a medição dos itens fornecidos e efetivados é que será considerado para pagamento, o efetivamente entregue instalado. Dessa forma, poderá ocorrer variação no momento da instalação e entrega, que deverá ser comunicada a Câmara. Isso reforça a importância da visita prévia para ciência e conferência, e em caso de divergência, comunicar a gestão sobre isso.**

### 5. DA APRESENTAÇÃO DA PROPOSTA E DOS DOCUMENTOS DE HABILITAÇÃO

5.1. Na presente licitação, a fase de habilitação sucederá as fases de apresentação de propostas e lances e de julgamento.

**5.1.2 Para fins de habilitação neste edital, a licitante deverá enviar os documentos previstos no ANEXO VI, e observando o procedimento disposto no item 9.9.1 deste Edital:**

5.2. Os licitantes encaminharão, exclusivamente por meio do sistema eletrônico, a proposta com o **preço**, conforme o critério de julgamento adotado neste Edital, até a data e o horário estabelecidos para abertura da sessão pública.

5.3. **No cadastramento da proposta inicial, o licitante declarará, em campo próprio do sistema, que:**

5.3.1 está ciente e concorda com as condições contidas no edital e seus anexos, bem como de que a proposta apresentada compreende a integralidade dos custos para atendimento dos direitos trabalhistas assegurados na Constituição Federal, nas leis trabalhistas, nas normas infralegais, nas convenções





## ESTADO DE SANTA CATARINA CÂMARA MUNICIPAL DE GUATAMBU

coletivas de trabalho e nos termos de ajustamento de conduta vigentes na data de sua entrega em definitivo e que cumpre plenamente os requisitos de habilitação definidos no instrumento convocatório;

5.3.2 não emprega menor de 18 anos em trabalho noturno, perigoso ou insalubre e não emprega menor de 16 anos, salvo menor, a partir de 14 anos, na condição de aprendiz, nos termos do artigo 7º, XXXIII, da Constituição;

5.3.3 não possui empregados executando trabalho degradante ou forçado, observando o disposto nos incisos III e IV do art. 1º e no inciso III do art. 5º da Constituição Federal;

5.3.4 cumpre as exigências de reserva de cargos para pessoa com deficiência e para reabilitado da Previdência Social, previstas em lei e em outras normas específicas.

5.4. O fornecedor enquadrado como microempresa, empresa de pequeno porte deverá declarar, ainda, em campo próprio do sistema eletrônico, que cumpre os requisitos estabelecidos no artigo 3º da Lei Complementar nº 123, de 2006, estando apto a usufruir do tratamento favorecido estabelecido em seus arts. 42 a 49, observado o disposto nos §§ 1º ao 3º do art. 4º, da Lei nº 14.133, de 2021.

5.4.1 No item exclusivo para participação de microempresas e empresas de pequeno porte, a assinalação do campo “não” impedirá o prosseguimento no certame, para aquele item;

5.4.2 Nos itens em que a participação não for exclusiva para microempresas e empresas de pequeno porte, a assinalação do campo “não” apenas produzirá o efeito de o licitante não ter direito ao tratamento favorecido previsto na Lei Complementar nº 123, de 2006, mesmo que microempresa, empresa de pequeno porte.

5.5 A falsidade da declaração de que trata os item 5.4 sujeitará o licitante às sanções previstas na Lei nº 14.133, de 2021, e neste Edital.

5.6. Os licitantes poderão retirar ou substituir a proposta ou, na hipótese de a fase de habilitação anteceder as fases de apresentação de propostas e lances e de julgamento, os documentos de habilitação anteriormente inseridos no sistema, até a abertura da sessão pública.

5.7. Não haverá ordem de classificação na etapa de apresentação da proposta e dos documentos de habilitação pelo licitante, o que ocorrerá somente após os procedimentos de **abertura da sessão pública e da fase de envio de lances.**

5.8. Serão disponibilizados para acesso público os documentos que compõem a proposta dos licitantes convocados para apresentação de propostas, após a fase de envio de lances.

**5.9. Caberá ao licitante interessado em participar da licitação acompanhar as operações no sistema eletrônico durante o processo licitatório e se responsabilizar pelo ônus decorrente da perda de negócios diante da inobservância de mensagens emitidas pela Administração ou de sua desconexão.**

**5.10. O licitante deverá comunicar imediatamente ao provedor do sistema de qualquer acontecimento que possa comprometer o sigilo ou a segurança, para imediato bloqueio de acesso.**

## 6. DO PREENCHIMENTO DA PROPOSTA

6.1 O licitante deverá enviar sua proposta mediante o preenchimento, no sistema eletrônico, dos seguintes campos:



## ESTADO DE SANTA CATARINA CÂMARA MUNICIPAL DE GUATAMBU

### **6.1.1 valor unitário do item;**

6.2 Todas as especificações do objeto contidas na proposta vinculam o licitante.

6.3 Nos valores propostos estarão inclusos todos os custos operacionais, encargos previdenciários, trabalhistas, tributários, comerciais e quaisquer outros que incidam direta ou indiretamente na execução do objeto.

6.4 Os preços ofertados, tanto na proposta inicial, quanto na etapa de lances, serão de exclusiva responsabilidade do licitante, não lhe assistindo o direito de pleitear qualquer alteração, sob alegação de erro, omissão ou qualquer outro pretexto.

6.5 A apresentação das propostas implica obrigatoriedade do cumprimento das disposições nelas contidas, em conformidade com o que dispõe o Termo de Referência, Projetos e demais anexos, assumindo o proponente o compromisso de executar o objeto licitado nos seus termos, bem como de fornecer os materiais, equipamentos, ferramentas e utensílios necessários, em quantidades e qualidades adequadas à perfeita execução contratual, promovendo, quando requerido, sua substituição.

6.6. A apresentação das propostas implica obrigatoriedade do cumprimento das disposições nelas contidas, em conformidade com o que dispõe o Termo de Referência/Projeto Básico, assumindo o proponente o compromisso de executar o objeto licitado nos seus termos, bem como de fornecer os materiais, equipamentos, ferramentas e utensílios necessários, em quantidades e qualidades adequadas à perfeita execução contratual, promovendo, quando requerido, sua substituição.

6.7. Independentemente do percentual de tributo inserido na planilha, no pagamento serão retidos na fonte os percentuais estabelecidos na legislação vigente

6.8. O prazo de validade da proposta não será inferior a **60 (sessenta) dias**, a contar da data de sua apresentação.

**6.9. Os custos mínimos dos itens encontram-se elencados no Termo de Referência e a planilha de composição anexa a este termo, com descritivo de cada um dos itens completo.**

## **7. DA ABERTURA DA SESSÃO, CLASSIFICAÇÃO DAS PROPOSTAS E FORMULAÇÃO DE LANCES**

**7.1. A abertura da presente licitação dar-se-á automaticamente em sessão pública, por meio de sistema eletrônico, na data, horário e local indicados neste Edital.**

7.2. Os licitantes poderão retirar ou substituir a proposta ou os documentos de habilitação, quando for o caso, anteriormente inseridos no sistema, até a abertura da sessão pública.

7.3. O sistema disponibilizará campo próprio para troca de mensagens entre o Pregoeiro/Agente de Contratação/Comissão e os licitantes.

7.4. Iniciada a etapa competitiva, os licitantes deverão encaminhar lances exclusivamente por meio de sistema eletrônico, sendo imediatamente informados do seu recebimento e do valor consignado no registro.

**7.5. O lance deverá ser ofertado conforme sistema <https://www.gov.br/compras/pt-br>.**

7.6. Os licitantes poderão oferecer lances sucessivos, observando o horário fixado para abertura da sessão e as regras estabelecidas no Edital.

7.7. O licitante somente poderá oferecer lance de *preço inferior* ao último por ele ofertado e registrado pelo sistema.

**7.8. O licitante poderá, uma única vez, excluir seu último lance ofertado, no intervalo de quinze segundos após o registro no sistema, na hipótese de lance inconsistente ou inexistente.**



## ESTADO DE SANTA CATARINA CÂMARA MUNICIPAL DE GUATAMBU

7.9. O procedimento seguirá de acordo com o modo de disputa adotado.

**7.10 O envio de lances terá o modo de disputa “ABERTO”, no qual os licitantes apresentarão lances públicos e sucessivos.**

**7.10.1. Item é enviado para disputa;**

**7.10.2. Item ficará em disputa durante 10 (dez) minutos;**

**7.10.3. Ao final dos 10 minutos, inicia-se a prorrogação automática em 2 em 2 minutos.**

**7.10.4. O intervalo mínimo de diferença de valores, que incidirá tanto em relação aos lances intermediários quanto em relação à proposta que cobrir a melhor oferta deverá ser de R\$ 0,01 (um centavo).**

7.11. Após o término dos prazos estabelecidos nos subitens anteriores, o sistema ordenará e divulgará os lances **segundo a ordem crescente de valores.**

7.12. **Não serão aceitos dois ou mais lances de mesmo valor**, prevalecendo aquele que for recebido e registrado em primeiro lugar.

7.13. Durante o transcurso da sessão pública, os licitantes serão informados, **em tempo real, do valor do menor lance registrado**, vedada a identificação do licitante.

7.14. No caso de desconexão com o Pregoeiro/Agente de Contratação/Comissão, no decorrer da etapa competitiva da licitação, o sistema eletrônico poderá permanecer acessível aos licitantes para a recepção dos lances.

7.15. Quando a desconexão do sistema eletrônico para o Pregoeiro/Agente de Contratação/Comissão persistir por tempo superior a dez minutos, a sessão pública será suspensa e reiniciada somente após decorridas vinte e quatro horas da comunicação do fato pelo Pregoeiro/Agente de Contratação/Comissão aos participantes, no sítio eletrônico utilizado para divulgação.

**7.16. Caso o licitante não apresente lances, concorrerá com o valor de sua proposta.**

7.17. Em relação a itens não exclusivos para participação de microempresas e empresas de pequeno porte, uma vez encerrada a etapa de lances, será efetivada a verificação automática, junto à Receita Federal, do porte da entidade empresarial, caso a contratação não se enquadre nas vedações dos §§1º e 2º do art. 4º da Lei nº 14.133, de 2021. **O sistema identificará em coluna própria as microempresas e empresas de pequeno porte participantes, procedendo à comparação com os valores da primeira colocada, se esta for empresa de maior porte, assim como das demais classificadas, para o fim de aplicar-se o disposto nos arts. 44 e 45 da Lei Complementar nº 123, de 2006, regulamentada pelo Decreto nº 8.538, de 2015.**

7.17.1. Nessas condições, as propostas de microempresas ou empresas de pequeno porte que se encontrarem na faixa de até **5% (cinco por cento)** acima da melhor proposta ou melhor lance serão consideradas empatadas com a primeira colocada.

7.17.2 A melhor classificada nos termos do subitem anterior terá o direito de encaminhar uma última oferta para desempate, obrigatoriamente em valor inferior ao da primeira colocada, no **prazo de 5 (cinco) minutos controlados pelo sistema**, contados após a comunicação automática para tanto.

7.17.3 Caso a microempresa ou a empresa de pequeno porte melhor classificada desista ou não se manifeste no prazo estabelecido, serão convocadas as demais licitantes microempresa e empresa de



## ESTADO DE SANTA CATARINA CÂMARA MUNICIPAL DE GUATAMBU

pequeno porte que se encontrem naquele intervalo de **até 5% (cinco por cento)**, na ordem de classificação, para o exercício do mesmo direito, no prazo estabelecido no subitem anterior

7.17.4 No caso de equivalência dos valores apresentados pelas microempresas e empresas de pequeno porte que se encontrem nos intervalos estabelecidos nos subitens anteriores, será realizado sorteio entre elas para que se identifique aquela que primeiro poderá apresentar melhor oferta.

### **7.18. Encerrada a etapa de envio de lances da sessão pública, na hipótese da proposta do primeiro colocado permanecer acima do preço máximo ou inferior ao desconto definido para a contratação, o Pregoeiro/Agente de Contratação/Comissão poderá negociar condições mais vantajosas, após definido o resultado do julgamento.**

7.18.1 A negociação poderá ser feita com os demais licitantes, **segundo a ordem de classificação inicialmente estabelecida**, quando o primeiro colocado, mesmo após a negociação, for desclassificado em razão de sua proposta permanecer acima do preço máximo definido pela Administração. A negociação será realizada por meio do sistema, podendo ser acompanhada pelos demais licitantes.

7.18.2 O resultado da negociação será divulgado a todos os licitantes e anexado aos autos do processo licitatório.

7.18.3 O Pregoeiro/Agente de Contratação **solicitará ao licitante mais bem classificado que, no prazo de 2 (duas) horas, envie a proposta adequada ao último lance ofertado após a negociação realizada conforme Anexo IX – Modelo da Proposta.**

7.18.4 É facultado ao Pregoeiro/Agente de Contratação prorrogar o prazo estabelecido, a partir de solicitação fundamentada feita no chat pelo licitante, antes de findo o prazo.

7.19. Após a negociação do preço, o Pregoeiro/Agente de Contratação/Comissão **iniciará a fase de aceitação e julgamento da proposta.**

## **8. DA FASE DE JULGAMENTO**

8.1. Encerrada a etapa de negociação, o Pregoeiro/Agente de Contratação verificará se o licitante provisoriamente classificado em primeiro lugar atende às condições de participação no certame, conforme previsto no art. 14 da Lei nº 14.133, de 2021, legislação correlata e **no item 3.10.7 do edital**, especialmente **quanto à existência de sanção que impeça a participação no certame ou a futura contratação, mediante a consulta aos seguintes cadastros:**

8.1.1 Sicaf;

8.1.2 Certidão negativa Correccional (CGU-PJ, CEIS, CNEP, CEPIM, e-PAD e CGU-PAD) disponível no site <https://certidoes.cgu.gov.br/>

8.2. A consulta aos cadastros será realizada no nome e no CNPJ da empresa licitante.

8.2.1 A consulta no CNEP quanto às sanções previstas na Lei nº 8.429, de 1992, também ocorrerá no nome e no CPF do sócio majoritário da empresa licitante, se houver, por força do art. 12 da citada lei.

8.3. Caso conste na Consulta de Situação do licitante a existência de **Ocorrências Impeditivas Indiretas, o Pregoeiro/Agente de Contratação diligenciará para verificar se houve fraude por parte das empresas apontadas no Relatório de Ocorrências Impeditivas Indiretas.**

8.3.1 A tentativa de burla será verificada por meio dos vínculos societários, linhas de fornecimento similares, dentre outros.

8.3.2 O licitante será convocado para manifestação previamente a uma eventual desclassificação.



## ESTADO DE SANTA CATARINA CÂMARA MUNICIPAL DE GUATAMBU

### **8.3.3 Constatada a existência de sanção, o licitante será reputado inabilitado, por falta de condição de participação.**

8.4. Caso o licitante provisoriamente **classificado em primeiro lugar** tenha se utilizado de algum tratamento **favorecido às ME/EPPs** ou tenha se valido da aplicação da margem de preferência, o Pregoeiro/Agente de Contratação verificará se o licitante faz jus ao benefício aplicado, em conformidade com os itens 5.4.2 deste edital.

8.4.1 Caso o licitante não venha a comprovar o atendimento dos requisitos para fazer jus ao benefício da margem de preferência, as propostas serão reclassificadas, para fins de nova aplicação da margem de preferência.

8.5. Verificadas as condições de participação e de utilização do tratamento favorecido, o Pregoeiro/Agente de Contratação **examinará a proposta classificada em primeiro lugar quanto à adequação ao objeto e à compatibilidade do preço em relação ao máximo estipulado para contratação neste Edital e em seus anexos**, observado o disposto nos arts. 29 a 35 da Instrução Normativa SEGES/ME nº 73, de 30 de setembro de 2022.

### **8.6. Será desclassificada a proposta vencedora que:**

- 8.6.1 conter vícios insanáveis;
- 8.6.2 não obedecer às especificações técnicas contidas no Termo de Referência;
- 8.6.3 apresentar preços inexequíveis ou permanecerem acima do preço máximo definido para a contratação;
- 8.6.4 não tiver sua exequibilidade demonstrada, quando exigido pela Administração;
- 8.6.5 apresentar desconformidade com quaisquer outras exigências deste Edital ou seus anexos, desde que insanável.

### **8.7. No caso de bens e serviços em geral, é indício de inexequibilidade das propostas valores inferiores a 50% (cinquenta por cento) do valor orçado pela Administração.**

8.7.1 A inexequibilidade, na hipótese de que trata o **item anterior**, só será considerada após **diligência do Pregoeiro/Agente de Contratação, que comprove:**

- 8.7.1.1 que o custo do licitante ultrapassa o valor da proposta; e
- 8.7.1.2 inexistirem custos de oportunidade capazes de justificar o vulto da oferta.

### **8.8. Em contratação de obras e serviços de engenharia, além das disposições acima, a análise de exequibilidade e sobrepreço considerará o seguinte:**

- 8.8.1 Nos regimes de execução por tarefa, empreitada por preço global ou empreitada integral, contratação semi-integrada ou contratação integrada, a caracterização do sobrepreço se dará pela superação do valor global estimado;
- 8.8.2 No regime de empreitada por preço unitário, a caracterização do sobrepreço se dará pela superação do valor global estimado e pela superação de custo unitário tido como relevante, conforme planilha anexa ao edital;
- 8.8.3 No caso de obras e serviços de engenharia, serão consideradas inexequíveis as propostas cujos valores forem inferiores a 75% (setenta e cinco por cento) do valor orçado pela Administração, independentemente do regime de execução.



## ESTADO DE SANTA CATARINA CÂMARA MUNICIPAL DE GUATAMBU

**8.9. Se houver indícios de inexequibilidade da proposta de preço, ou em caso da necessidade de esclarecimentos complementares, poderão ser efetuadas diligências, para que o licitante comprove a exequibilidade da proposta.**

**8.10. Caso o custo global estimado do objeto licitado tenha sido decomposto em seus respectivos custos unitários por meio de Planilha de Custos e Formação de Preços elaborada pela Administração, o licitante classificado em primeiro lugar será convocado para apresentar Planilha por ele elaborada, com os respectivos valores adequados ao valor final da sua proposta, sob pena de não aceitação da proposta.**

**8.11. Erros no preenchimento da planilha não constituem motivo para a desclassificação da proposta. A planilha poderá ser ajustada pelo licitante, no prazo indicado pelo sistema, desde que não haja majoração do preço e que se comprove que este é o bastante para arcar com todos os custos da contratação;**

8.11.1 O ajuste de que trata este dispositivo se limita a sanar erros ou falhas que não alterem a substância das propostas;

8.11.2 Considera-se erro no preenchimento da planilha passível de correção a indicação de recolhimento de impostos e contribuições na forma do Simples Nacional, quando não cabível esse regime.

8.12. Para fins de análise da proposta quanto ao cumprimento das especificações do objeto, poderá ser colhida a manifestação escrita do setor requisitante do serviço ou da área especializada no objeto.

8.13. O pregoeiro/agente de contratação realizará a verificação da observância da proposta classificada provisoriamente em primeiro lugar quanto aos custos unitários mínimos relevantes estabelecidos pela Administração, além dos demais aspectos ligados à conformidade da proposta ao objeto licitado e à compatibilidade do preço.

**8.14. O pregoeiro/agente de contratação concederá o prazo de no mínimo duas horas para readequação da proposta quando esta não observar os custos unitários mínimos relevantes, sob pena de desclassificação, na forma da Instrução Normativa nº 73, de 30 de setembro de 2022.**

### 9. DA FASE DE HABILITAÇÃO

9.1. Os documentos previstos no Termo de Referência e **ANEXO VI**, do Edital necessários e suficientes para demonstrar a capacidade do licitante de realizar o objeto da licitação, serão exigidos para fins de habilitação, nos termos dos arts. 62 a 70 da Lei nº 14.133, de 2021.

9.1.1 A documentação exigida para fins de **habilitação jurídica, fiscal, social e trabalhista e econômico-financeira**, poderá ser **substituída pelo registro cadastral no Sicaf.**

9.2. Os documentos exigidos para fins de habilitação poderão ser substituídos por registro cadastral emitido por órgão ou entidade pública, desde que o registro tenha sido feito em obediência ao disposto na Lei nº 14.133, de 2021.

9.3 Os documentos exigidos para fins de habilitação poderão ser apresentados em original, ou por cópia, inclusive autenticada ou assinada digitalmente, desde que seja possível o rastreamento da origem.

9.4. Será verificado se o licitante apresentou declaração de que atende aos requisitos de habilitação, e o declarante responderá pela veracidade das informações prestadas, na forma da lei (art. 63, I, da Lei nº 14.133/2021).

9.5. Será verificado se o licitante apresentou no sistema, sob pena de inabilitação, a declaração de que cumpre as exigências de reserva de cargos para pessoa com deficiência e para reabilitado da Previdência Social, previstas em lei e em outras normas específicas.





## ESTADO DE SANTA CATARINA CÂMARA MUNICIPAL DE GUATAMBU

9.6. O licitante deverá apresentar, sob pena de desclassificação, declaração de que suas propostas econômicas compreendem a integralidade dos custos para atendimento dos direitos trabalhistas assegurados na Constituição Federal, nas leis trabalhistas, nas normas infralegais, nas convenções coletivas de trabalho e nos termos de ajustamento de conduta vigentes na data de entrega das propostas.

9.7. Considerando que na presente contratação a avaliação prévia do local de execução é imprescindível para o conhecimento pleno das condições e peculiaridades do objeto a ser contratado, o licitante deve atestar, sob pena de inabilitação, que conhece o local e as condições de realização do serviço, assegurado a ele o direito de realização de vistoria prévia.

9.7.1 O licitante que optar por realizar vistoria prévia terá disponibilizado pela Administração data e horário exclusivos, a ser agendado [via o e-mail [licitacao@camaraguatambu.sc.gov.br](mailto:licitacao@camaraguatambu.sc.gov.br)], de modo que seu agendamento não coincida com o agendamento de outros licitantes.

9.7.2 Caso o licitante opte por não realizar vistoria, poderá substituir a declaração exigida no presente item por declaração formal assinada pelo seu responsável técnico acerca do conhecimento pleno das condições e peculiaridades da contratação.

### **9.8. A habilitação será verificada por meio do Sicaf, nos documentos por ele abrangidos.**

9.8.1 Somente haverá a necessidade de comprovação do preenchimento de requisitos mediante apresentação dos documentos originais não-digitais quando houver dúvida em relação à integridade do documento digital ou quando a lei expressamente o exigir. (IN nº 3/2018, art. 4º, §1º, e art. 6º, §4º).

9.9. **É de responsabilidade do licitante conferir a exatidão dos seus dados cadastrais no Sicaf e mantê-los atualizados junto aos órgãos responsáveis pela informação.** devendo proceder, imediatamente, à correção ou à alteração dos registros tão logo identifique incorreção ou aqueles se tornem desatualizados. (IN nº 3/2018, art. 7º, caput).

9.9.1 A não observância do disposto no item anterior poderá ensejar desclassificação no momento da habilitação. (IN nº 3/2018, art. 7º, parágrafo único).

9.10. A verificação pelo Pregoeiro/Agente de Contratação, em sítios eletrônicos oficiais de órgãos e entidades emissores de certidões constitui meio legal de prova, para fins de habilitação.

9.10.1 Os documentos exigidos para habilitação que **não estejam contemplados no Sicaf serão enviados por meio do sistema**, em formato digital, no prazo de no máximo **DUAS HORAS prorrogável por igual período, contado da solicitação do Pregoeiro/Agente de Contratação/Comissão.**

9.10.2 Na hipótese de a fase de habilitação anteceder a fase de apresentação de propostas e lances, os licitantes encaminharão, por meio do sistema, **simultaneamente os documentos de habilitação e a proposta com o preço**, observado o disposto no § 1º do art. 36 e no § 1º do art. 39 da Instrução Normativa SEGES/ME nº 73, de 30 de setembro de 2022.

9.11. A verificação no Sicaf ou a exigência dos documentos **nele não contidos somente será feita em relação ao licitante vencedor.**

9.11.1 Os documentos relativos à regularidade fiscal que constem do Termo de Referência e ANEXO VI somente **serão exigidos, em qualquer caso, em momento posterior ao julgamento das propostas, e apenas do licitante mais bem classificado.**

9.11.2 Respeitada a exceção do subitem anterior, relativa à regularidade fiscal, quando a fase de habilitação anteceder as fases de apresentação de propostas e lances e de julgamento, a verificação ou exigência do presente subitem ocorrerá em relação a todos os licitantes.





## ESTADO DE SANTA CATARINA CÂMARA MUNICIPAL DE GUATAMBU

9.12 Após a entrega dos documentos para habilitação, **não será permitida a substituição ou a apresentação de novos documentos, salvo em sede de diligência, para (Lei 14.133/21, art. 64, e IN 73/2022, art. 39, §4º):**

**9.12.1. Complementação de informações acerca dos documentos já apresentados pelos licitantes e desde que necessária para apurar fatos existentes à época da abertura do certame; e atualização de documentos cuja validade tenha expirado após a data de recebimento das propostas;**

9.13. Findo o prazo assinalado sem o envio da nova documentação, restará preclusa essa oportunidade conferida ao licitante, implicando sua inabilitação.

9.14. Na análise dos documentos de habilitação, o pregoeiro poderá sanar erros ou falhas, que não alterem a substância dos documentos e sua validade jurídica, mediante decisão fundamentada, registrada em ata e acessível a todos, atribuindo-lhes eficácia para fins de habilitação e classificação.

9.15. Na hipótese de o licitante não atender às exigências para habilitação, o Pregoeiro/Agente de Contratação examinará a proposta subsequente e assim sucessivamente, na ordem de classificação, até a apuração de uma proposta que atenda ao presente edital, observado o **prazo disposto no subitem 9.9.1.**

9.16. Somente serão disponibilizados para acesso público os documentos de habilitação do licitante cuja proposta atenda ao edital de licitação, após concluídos os procedimentos de que trata o subitem anterior.

9.17. **A beneficiária da Lei Complementar nº 123/2006, que tenha apresentado a declaração exigida no item 5.4 deste Edital e que possua alguma restrição na comprovação de regularidade fiscal e/ou trabalhista, terá sua habilitação condicionada ao envio de nova documentação, que comprove a sua regularidade, em 5 (cinco) dias úteis, prazo que poderá ser prorrogado uma única vez, por igual período, a critério da Administração, desde que seja requerido pelo interessado, de forma motivada e durante o transcurso do respectivo prazo.**

**9.18. Constatado o atendimento às exigências estabelecidas no Edital, o licitante será declarado vencedor, oportunizando-se a manifestação da intenção de recurso.**

### 10. DOS RECURSOS

10.1. A interposição de recurso referente ao julgamento das propostas, à habilitação ou inabilitação de licitantes, à anulação ou revogação da licitação, observará o disposto no art. 165 da Lei nº 14.133, de 2021.

10.2. **O prazo recursal é de 3 (três) dias úteis, contados da data de intimação ou de lavratura da ata.**

10.3. Quando o recurso apresentado impugnar o julgamento das propostas ou o ato de habilitação ou inabilitação do licitante:

10.3.1 a intenção de recorrer deverá ser manifestada imediatamente, sob pena de preclusão;

10.3.2 **o prazo para a manifestação da intenção de recorrer não será inferior a 10 (dez) minutos.**

10.3.3 o prazo para apresentação das razões recursais será iniciado na data de intimação ou de lavratura da ata de habilitação ou inabilitação;

10.3.4 na hipótese de adoção da inversão de fases prevista no § 1º do art. 17 da Lei nº 14.133, de 2021, o prazo para apresentação das razões recursais será iniciado na data de intimação da ata de julgamento.

10.4. **Os recursos deverão ser encaminhados em campo próprio do sistema.**

10.5. O recurso será dirigido à autoridade que tiver editado o ato ou proferido a decisão recorrida, a qual poderá reconsiderar sua decisão no **prazo de 3 (três) dias úteis**, ou, nesse mesmo prazo, encaminhar recurso para a autoridade superior, a qual deverá **proferir sua decisão no prazo de 10 (dez) dias úteis**, contado do recebimento dos autos.



## ESTADO DE SANTA CATARINA CÂMARA MUNICIPAL DE GUATAMBU

10.6. Os recursos interpostos fora do prazo não serão conhecidos.

10.7. O prazo para apresentação de contrarrazões ao recurso pelos demais licitantes será de 3 (três) dias úteis, contados da data da intimação pessoal ou da divulgação da interposição do recurso, assegurada a vista imediata dos elementos indispensáveis à defesa de seus interesses.

10.8. O recurso e o pedido de reconsideração terão efeito suspensivo do ato ou da decisão recorrida até que sobrevenha decisão final da autoridade competente.

10.9. O acolhimento do recurso invalida tão somente os atos insuscetíveis de aproveitamento.

10.10. Os autos do processo permanecerão com vista franqueada aos interessados no sítio eletrônico [ : <https://camaraguatambu.atende.net/transparencia/item/licitacoes-gerais#conteudo> ].

### 11. DO ENCERRAMENTO

11.1. Encerradas as **fases de julgamento e habilitação, e exauridos os recursos administrativos**, o processo licitatório será encaminhado à **autoridade superior, que poderá**:

- 11.1.1. Determinar o retorno dos autos para saneamento de irregularidades;
- 11.1.2. Revogar a licitação por motivo de conveniência e oportunidade;
- 11.1.3. Proceder à anulação da licitação, de ofício ou mediante provocação de terceiros, sempre que presente ilegalidade insanável;
- 11.1.4. Adjudicar o objeto e homologar a licitação.

### 12. DO TERMO DO CONTRATO

12.1. Após a homologação e adjudicação, caso se conclua pela contratação, será firmado termo de contrato, ou outro instrumento equivalente.

12.2. O licitante vencedor terá o prazo de **dois dias úteis**, contados a partir da **data de sua convocação**, para assinar o termo de contrato ou instrumento equivalente, sob pena de decair o direito à contratação, sem prejuízo das sanções previstas neste Edital.

12.2.1 O prazo de convocação poderá ser prorrogado 1 (uma) vez, por igual período, mediante solicitação da parte, durante seu transcurso, devidamente justificada, e desde que o motivo apresentado seja aceito pela Administração.

12.2.2 Alternativamente à convocação para comparecer perante o órgão ou entidade para a assinatura do Termo de Contrato ou instrumento equivalente, a Administração enviará através de email, assegurado o prazo previsto no item 12.2 para resposta após recebimento da notificação pela Administração.

12.3 Será facultado à Administração, quando o convocado **não assinar o termo de contrato ou não aceitar ou não retirar o instrumento equivalente no prazo e nas condições estabelecidas neste Edital**, convocar os **licitantes remanescentes, na ordem de classificação, para a celebração do contrato** nas condições propostas pelo licitante vencedor.

12.4 Decorrido o prazo de validade da proposta indicado no item 12.2 deste Edital, sem convocação para a contratação, ficarão os licitantes liberados dos compromissos assumidos.

12.5 Na hipótese de nenhum dos licitantes aceitar a contratação, nos termos do 12.3 deste Edital, a Administração, **observados o valor estimado e sua eventual atualização nos termos do edital**, poderá:



## ESTADO DE SANTA CATARINA CÂMARA MUNICIPAL DE GUATAMBU

12.5.1 Convocar os licitantes remanescentes para negociação, na ordem de classificação, com vistas à obtenção de preço melhor, mesmo que acima do preço do adjudicatário;

12.5.2 Adjudicar e celebrar o contrato nas condições ofertadas pelos licitantes remanescentes, atendida a ordem classificatória, quando frustrada a negociação de melhor condição.

12.6 A recusa injustificada do adjudicatário em assinar o contrato ou em aceitar ou retirar o instrumento equivalente no prazo estabelecido pela Administração **caracterizará o descumprimento total da obrigação assumida e o sujeitará às penalidades legalmente estabelecidas, previstas neste edital, e à imediata perda da garantia de proposta em favor do órgão licitante**.

**12.8. Os prazo, condições de execução e vigência do contrato, Obrigações da contratada, Obrigações da contratante, as Condições de pagamento e Sanções administrativas estão previstas no Anexo IV – Minuta de Termo de Contrato deste Edital.**

### 13. DAS INFRAÇÕES ADMINISTRATIVAS E SANÇÕES

13.1. Comete infração administrativa, nos termos da lei, o licitante que, com dolo ou culpa:

13.1.1 deixar de entregar a documentação exigida para o certame ou não entregar qualquer documento que tenha sido solicitado pelo Pregoeiro/Agente de Contratação durante o certame;

13.1.2 salvo em decorrência de fato superveniente devidamente justificado, não mantiver a proposta em especial quando:

13.1.2.1. não enviar a proposta adequada ao último lance ofertado ou após a negociação;

13.1.2.2. recusar-se a enviar o detalhamento da proposta quando exigível;

13.1.2.3. pedir para ser desclassificado quando encerrada a etapa competitiva;

13.1.2.4. apresentar proposta ou amostra em desacordo com as especificações do edital.

13.1.3 não celebrar o contrato ou não entregar a documentação exigida para a contratação, quando convocado dentro do prazo de validade de sua proposta;

13.1.4 recusar-se, sem justificativa, a assinar o contrato ou a ata de registro de preço, ou a aceitar ou retirar o instrumento equivalente no prazo estabelecido pela Administração;

13.1.5 apresentar declaração ou documentação falsa exigida para o certame ou prestar declaração falsa durante a licitação;

13.1.6 fraudar a licitação;

13.1.7 comportar-se de modo inidôneo ou cometer fraude de qualquer natureza, em especial quando:

13.1.7.1. agir em conluio ou em desconformidade com a lei;

13.1.7.2. induzir deliberadamente a erro no julgamento;

13.1.7.3. apresentar amostra falsificada ou deteriorada.

13.1.8 praticar atos ilícitos com vistas a frustrar os objetivos da licitação;



## **ESTADO DE SANTA CATARINA CÂMARA MUNICIPAL DE GUATAMBU**

13.1.9 praticar ato lesivo previsto no art. 5º da Lei nº 12.846, de 2013.

13.2. Com fulcro na Lei nº 14.133, de 2021, a Administração poderá, após regular processo administrativo, garantida a prévia defesa, aplicar aos licitantes e/ou adjudicatários as seguintes sanções, sem prejuízo das responsabilidades civil e criminal:

13.2.1 advertência;

13.2.2 multa;

13.2.3 impedimento de licitar e contratar e

13.2.4 declaração de inidoneidade para licitar ou contratar, enquanto perdurarem os motivos determinantes da punição ou até que seja promovida sua reabilitação perante a própria autoridade que aplicou a penalidade.

13.3. Na aplicação das sanções serão considerados:

13.3.1 a natureza e a gravidade da infração cometida;

13.3.2 as peculiaridades do caso concreto;

13.3.3 as circunstâncias agravantes ou atenuantes;

13.3.4 os danos que dela provierem para a Administração Pública;

13.3.5 a implantação ou o aperfeiçoamento de programa de integridade, conforme normas e orientações dos órgãos de controle.

13.4. A multa será recolhida no prazo máximo de 10 (dez) dias úteis, a contar da comunicação oficial.

13.4.1 Para as infrações previstas nos itens 12.1.1, 12.1.2 e 12.1.3, a multa será de 0,5% a 15% do valor do contrato licitado.

13.4.2 Para as infrações previstas nos itens 13.1.4, 13.1.5, 13.1.6, 13.1.7, 13.1.8 e 13.1.9, a multa será de 15% a 30% do valor do contrato licitado.

13.5. As sanções de advertência, impedimento de licitar e contratar e declaração de inidoneidade para licitar ou contratar poderão ser aplicadas, cumulativamente ou não, à penalidade de multa.

13.6. Na aplicação da sanção de multa será facultada a defesa do interessado no prazo de 15 (quinze) dias úteis, contado da data de sua intimação.

13.7. A sanção de impedimento de licitar e contratar será aplicada ao responsável em decorrência das infrações administrativas relacionadas nos itens 13.1.1, 13.1.2, 13.1.3 e 13.1.4, quando não se justificar a imposição de penalidade mais grave, e impedirá o responsável de licitar e contratar no âmbito da Administração Pública direta e indireta do ente federativo a qual pertencer o órgão ou entidade, pelo prazo máximo de 3 (três) anos.

13.8. Poderá ser aplicada ao responsável a sanção de declaração de inidoneidade para licitar ou contratar, em decorrência da prática das infrações dispostas nos itens 13.1.5, 13.1.6, 13.1.7, 13.1.8 e 13.1.9, bem como pelas infrações administrativas previstas nos itens 13.1.1, 13.1.2, 13.1.3 e 13.1.4 que justifiquem a imposição de penalidade mais grave que a sanção de impedimento de licitar e contratar, cuja duração observará o prazo previsto no art. 156, §5º, da Lei nº 14.133, de 2021.

13.9. A recusa injustificada do adjudicatário em assinar o contrato ou a ata de registro de preço, ou em aceitar ou retirar o instrumento equivalente no prazo estabelecido pela Administração, descrita no item 13.1.4,



## **ESTADO DE SANTA CATARINA CÂMARA MUNICIPAL DE GUATAMBU**

caracterizará o descumprimento total da obrigação assumida e o sujeitará às penalidades e à imediata perda da garantia de proposta em favor do órgão ou entidade promotora da licitação, nos termos do art. 45, §4º da Instrução Normativa SEGES/ME nº 73, de 30 de setembro de 2022.

13.10. A apuração de responsabilidade relacionadas às sanções de impedimento de licitar e contratar e de declaração de inidoneidade para licitar ou contratar demandará a instauração de processo de responsabilização a ser conduzido por comissão composta por 2 (dois) ou mais servidores estáveis, que avaliará fatos e circunstâncias conhecidos e intimará o licitante ou o adjudicatário para, no prazo de 15 (quinze) dias úteis, contado da data de sua intimação, apresentar defesa escrita e especificar as provas que pretenda produzir.

13.11. Caberá recurso no prazo de 15 (quinze) dias úteis da aplicação das sanções de advertência, multa e impedimento de licitar e contratar, contado da data da intimação, o qual será dirigido à autoridade que tiver proferido a decisão recorrida, que, se não a reconsiderar no prazo de 5 (cinco) dias úteis, encaminhará o recurso com sua motivação à autoridade superior, que deverá proferir sua decisão no prazo máximo de 20 (vinte) dias úteis, contado do recebimento dos autos.

13.12. Caberá a apresentação de pedido de reconsideração da aplicação da sanção de declaração de inidoneidade para licitar ou contratar no prazo de 15 (quinze) dias úteis, contado da data da intimação, e decidido no prazo máximo de 20 (vinte) dias úteis, contado do seu recebimento.

13.13. O recurso e o pedido de reconsideração terão efeito suspensivo do ato ou da decisão recorrida até que sobrevenha decisão final da autoridade competente.

13.14. A aplicação das sanções previstas neste edital não exclui, em hipótese alguma, a obrigação de reparação integral dos danos causados.

13.15. Para a garantia da ampla defesa e contraditório dos licitantes, as notificações serão enviadas eletronicamente para os endereços de e-mail informados na proposta comercial, bem como os cadastrados pela empresa no Sicaf.

13.15.1 Os endereços de e-mail informados na proposta comercial e/ou cadastrados no Sicaf serão considerados de uso contínuo da empresa, não cabendo alegação de desconhecimento das comunicações a eles comprovadamente enviadas.

### **14. DA IMPUGNAÇÃO AO EDITAL E DO PEDIDO DE ESCLARECIMENTO**

14.1. Os pedidos de esclarecimentos referentes ao processo licitatório e os pedidos de impugnações poderão ser enviados ao pregoeiro, até três dias úteis anteriores à data fixada para abertura da sessão pública, por meio do

seguinte endereço eletrônico: [licitacao@camaraguatambu.sc.gov.br](mailto:licitacao@camaraguatambu.sc.gov.br), ou protocolo online <https://guatambu.atende.net/autoatendimento/servicos/emissao-de-processo-digital> ou no sistema compras.gov se disponível opção.

14.2. A resposta à impugnação ou ao pedido de esclarecimento será divulgado em sítio eletrônico oficial da Câmara no endereço <https://camaraguatambu.atende.net/transparencia/item/licitacoes-gerais#conteudo> no prazo de até 3 (três) dias úteis, limitado ao último dia útil anterior à data da abertura do certame.

14.3. As impugnações e pedidos de esclarecimentos não suspendem os prazos previstos no certame.

14.4. A concessão de efeito suspensivo à impugnação é medida excepcional e deverá ser motivada pelo Pregoeiro/Agente de Contratação, nos autos do processo de licitação.

**14.5. Acolhida a impugnação, será definida e publicada nova data para a realização do certame.**

### **15. DAS DISPOSIÇÕES GERAIS**



## **ESTADO DE SANTA CATARINA CÂMARA MUNICIPAL DE GUATAMBU**

15.1. Será divulgada ata da sessão pública no sistema eletrônico.

15.2. Não havendo expediente ou ocorrendo qualquer fato superveniente que impeça a realização do certame na data marcada, a sessão será automaticamente transferida para o primeiro dia útil subsequente, no mesmo horário anteriormente estabelecido, desde que não haja comunicação em contrário, pelo Pregoeiro/Agente de Contratação.

15.3. Todas as referências de tempo no Edital, no aviso e durante a sessão pública observarão o horário de Brasília – DF.

15.4. A homologação do resultado desta licitação não implicará direito à contratação.

15.5 A proponente que vier a ser contratada ficará obrigada a aceitar, nas mesmas condições contratuais, os acréscimos ou supressões que se fizerem necessários, por conveniência da Administração, dentro do limite permitido pelo artigo 125 da Lei nº 14.133/2021, sobre o valor inicial atualizado do contratado.

15.6 A Administração tem a prerrogativa de fiscalizar o cumprimento satisfatório do objeto da presente licitação, por meio de agente designado para tal função, conforme o disposto na Lei nº 14.133/2021.

15.7. As normas disciplinadoras da licitação serão sempre interpretadas em favor da ampliação da disputa entre os interessados, desde que não comprometam o interesse da Administração, o princípio da isonomia, a finalidade e a segurança da contratação.

15.8 As partes deverão cumprir a Lei nº 13.709, de 14 de agosto de 2018 (LGPD), quanto a todos os dados pessoais a que tenham acesso em razão do certame ou do contrato administrativo que eventualmente venha a ser firmado, a partir da apresentação da proposta no procedimento de contratação, independentemente de declaração ou de aceitação expressa.

15.9. Os licitantes assumem todos os custos de preparação e apresentação de suas propostas e a Administração não será, em nenhum caso, responsável por esses custos, independentemente da condução ou do resultado do processo licitatório.

15.10. Na contagem dos prazos estabelecidos neste Edital e seus Anexos, excluir-se-á o dia do início e incluir-se-á o do vencimento. Só se iniciam e vencem os prazos em dias de expediente na Administração.

15.11. O desatendimento de exigências formais não essenciais não importará o afastamento do licitante, desde que seja possível o aproveitamento do ato, observados os princípios da isonomia e do interesse público.

15.12 Fica eleito o Foro da Comarca de Chapecó-SC, para dirimir quaisquer litígios oriundos da licitação e do contrato dela decorrente, com expressa renúncia a outro qualquer, por mais privilegiado que seja

15.13. O Edital e seus anexos estão disponíveis, na íntegra, no Portal Nacional de Contratações Públicas (PNCP) e endereço eletrônico <https://camaraguatambu.atende.net/transparencia/item/licitacoes-gerais#conteudo>, Diário Oficial dos Municípios e Portal da Transparência da Câmara de Vereadores de Guatambu.

15.14. Integram este Edital, para todos os fins e efeitos, os seguintes anexos:

15.14.1 Anexo I - Termo de Referência;

15.14.2 Anexo II - Estudo Técnico Preliminar;

15.14.3 Anexo III – Memorial Descritivo;

15.14.4 Anexo IV – Minuta de Termo de Contrato;

15.14.5 Anexo V - Planilha orçamentária com a composição dos itens.



**ESTADO DE SANTA CATARINA CÂMARA  
MUNICIPAL DE GUATAMBU**

15.14.6 Anexo VI – Documentos de habilitação

15.14.7 Anexo VII – Declaração de Ciência

15.14.8 Anexo VIII – Declaração de Vistoria na Câmara Municipal de Vereadores de Guatambu

15.14.9 Anexo IX – Modelo da Proposta

Guatambu-SC, 22 de junho de 2026

**Antonio Francisco Roza Neto**  
**Presidente da Câmara de Vereadores de Guatambu**





## ESTADO DE SANTA CATARINA CÂMARA MUNICIPAL DE GUATAMBU

Obs: Da mesma forma que o ETP, este TR precisou de complementação de itens necessários para concluir as normas de acessibilidade, necessários para emissão de habite-se e cumprimento da Legislação. Também alterou-se a questão de itens para lotes.

### TERMO DE REFERÊNCIA

Lei Federal nº 14.133/2021: art. 6º, XXIII c/c art. 40, §§ 1º e 4º

I.DEFINIÇÃO DO OBJETO, INCLUÍDOS SUA NATUREZA, OS QUANTITATIVOS, O PRAZO DO CONTRATO E, SE FOR O CASO, A POSSIBILIDADE DE SUA PRORROGAÇÃO.

O objeto do presente termo de referência é CONTRATAÇÃO DE EMPRESA ESPECIALIZADA PARA EXECUÇÃO DE SERVIÇOS NÃO CONTEMPLADOS NO ESCOPO DA OBRA DE REFORMA E AMPLIAÇÃO DA CÂMARA DE GUATAMBU, INCLUINDO O FORNECIMENTO DE MATERIAIS E SERVIÇOS DE MÃO DE OBRA, CONFORME PROJETOS, MEMORIAL E ART EM ANEXO e demais termos do presente edital, MENOR PREÇO POR LOTE, conforme especificações anexos a este processo na planilha orçamentária.

#### 1. DEFINIÇÃO DO OBJETO, INCLUÍDOS SUA NATUREZA, OS QUANTITATIVOS, O PRAZO DO CONTRATO E, SE FOR O CASO, A POSSIBILIDADE DE SUA PRORROGAÇÃO

1.1. A DESCRIÇÃO, QUANTIDADE E COMPONENTES ESTÃO ESPECIFICADOS NO MEMORIAL DESCRITIVO, PLANILHA ORÇAMENTÁRIA, PROJETOS E DEMAIS ANEXOS DE ENGENHARIA.

1.2. MENOR PREÇO POR LOTE

1.3. O custo máximo da contratação será no valor **495.915,87 (quatrocentos noventa e cinco mil, novecentos e quinze reais e oitenta e sete centavos).**

1.4. A descrição dos itens encontra-se no item no Protocolo: [ 0235 / 2026 ] - COMPRAS E LICITAÇÃO - PROCESSO ADMINISTRATIVO - Nº 3/2026.

1.5. A vigência do contrato e de execução será de 6 meses prorrogável, respeitando o cronograma físico-financeiro de execução da obra, admitida a prorrogação nos termos da Lei Federal nº 14.133/2021 e ulteriores alterações.

1.6. O prazo de início de execução dos serviços será de 10 (dez) dias úteis a contar do recebimento da ordem de serviço pela CONTRATADA, prorrogáveis mediante justificativa plausível, apresentada formalmente antes do encerramento do prazo inicial;

### TABELA COM LOTES

<b>LOTE 1 - Fornecimento e instalação de elemento decorativo em ACM</b>
1. Fornecimento e instalação de detalhe decorativo para fachada confeccionado em chapas de acm 3 mm (alumínio composto) preto, com recorte artístico de alta precisão, fixação em dupla face de alta performance tipo vhb ou similar sobre estrutura de perfis metálicos galvanizados auxiliares - instalação no local, solicitado com medidas e detalhes pré aprovados pelo contratante e de total responsabilidade do contratado a questão de medidas compatíveis a instalações.
<b>LOTE 2 - Pingadeiras 20cm sobre platibanda nova - DETALHES NO ANEXO II</b>
2. Pingadeira 20 cm largura, com pedra ardósia instalada com argamassa - fornecimento e instalação
<b>LOTE 3 - Cantoneiras para quinas vivas - DETALHES NO ANEXO III</b>
3. Cantoneiras para proteção de quinas vivas h=2,10m, com perfil em aço carbono na cor branca, fixadas com silicone - fornecimento e instalação
<b>LOTE 4 - Protetor externo para condensadora de ar 60.000BTUs</b>
4. Brise metálico em perfis de alumínio 10x15 cm, cor preta, dispostos horizontalmente com espaçamento de 10 cm, fixados em estrutura metálica de suporte, incluindo parafusos, chumbadores, fornecimento, fabricação e instalação completa
<b>LOTE 5 - Protetor externo para condensadora de ar até 12.000 BTUs</b>
5. Brise metálico em perfis de alumínio 10x15 cm, cor preta, dispostos horizontalmente com espaçamento de 10 cm, fixados em estrutura metálica de suporte, incluindo parafusos, chumbadores, fornecimento, fabricação e instalação completa
<b>LOTE 6 - Cerca sobre os muros 01, 03, 04 e parte do muro 02</b>
6. Gradil de metal vertical h=1,30m, fabricado em barra chata 38,1 x 6,35mm e, perfil tubular 20x30 na horizontal e, perfil tubular 70x70 a cada 1,20m, com pintura em fundo anticorrosão e tinta cor branca - sobre os muros 01, 03 e 04.
<b>LOTE 7 - Muro 04</b>
7. Execução e acabamento de estrutura para fixação de cerca (muro 04 - fundos)
<b>LOTE 8 – Portão Pedestre Próx. ao Estacionamento. 01 Fl de Abrir, Larg: 1,20m e Pórtico Portão Automatizado Pedestre Escada, 02 Fls Deslizante. Largura: 3,00m - Portão Basculante de Acesso ao Estacionamento 3,50m x 2,70m com Pórtico</b>
8. Portão 01 fl de giro em gradil metálico vertical h média=1,80m, acompanhando a altura das cercas sobre o muro, fabricado em barra chata 38,1 x 6,35mm e, perfil tubular 20x30 na horizontal e, perfil tubular 70x70 nas extremidades, com pintura em fundo anticorrosão e tinta cor branca. Exclusive ferragens. Fornecimento e instalação.
9. Pórtico metálico para acesso de pedestres. Dimensões externas: 1,50m x 2,42m, dimensão da seção dos elementos (vigas e pilares) 0,22m x 0,40m, pintura em fundo anticorrosão e tinta cor branca. Fornecimento e instalação
10. Portão 02 fls deslizante, automatizado com 2 controles para abertura, em gradil metálico vertical h média=1,50m, acompanhando a altura das cercas sobre o muro, fabricado em barra chata 38,1 x 6,35mm e, perfil tubular 20x30 na horizontal e, perfil tubular 70x70 nas extremidades, com pintura em fundo anticorrosão e tinta cor branca. Incluso ferragens. Fornecimento e instalação.
11. Portão basculante em gradil metálico vertical dimensões 3,50m x 2,70m, fabricado em barra chata 38,1 x 6,35mm e, perfil tubular 20x30 na horizontal e, perfil tubular 70x70 a cada 1,50m e nas extremidades, com pintura em fundo anticorrosão e tinta cor branca. Incluso automatizador basculante com braço articulado. Fornecimento e instalação.
12. Pórtico metálico para acesso de veículos. Dimensões externas: 3,85m x 2,92m, dimensão da seção dos elementos (vigas e pilares) 0,22m x 0,40m, pintura em fundo anticorrosão e tinta



**ESTADO DE SANTA CATARINA**  
**CÂMARA MUNICIPAL DE GUATAMBU**

cor branca. Fornecimento e instalação
<b>LOTE 09 - Lixeiras com Sistema Antifurto - DETALHES NO ANEXO IV</b>
13. Lixeira de 240l pead, cor a definir, com rodinhas, pedal e sistema antifurto. fornecimento e instalação.
<b>LOTE 10 –</b>
<b>Viga Base para Calçada Frontal e Lateral 31m x 0,15m x 0,15m</b>
<b>Calçada de Paver Fronta</b>
<b>Pavimentação Lateral e Fundos - DETALHES NO ANEXO II</b>
<b>Reboco e Pintura Lateral da Calçada Lateral e Requadro Superior Muro de Pedra - DETALHES NO ANEXO II</b>
14. Montagem e desmontagem de fôrma de pilares retangulares e estruturas similares, pé-direito simples, em madeira serrada, 2 utilizações. Af_09/2020
15. Concretagem de bloco de coroamento ou viga baldrame, fck 30 mpa, com uso de bomba - lançamento, adensamento e acabamento. Af_01/202
16. Armação de pilar ou viga de estrutura convencional de concreto armado utilizando aço ca-60 de 5,0 mm - montagem. Af_06/2022
17. Armação de pilar ou viga de estrutura convencional de concreto armado utilizando aço ca-50 de 8,0 mm - montagem. Af_06/2022
18. Demolição de piso de concreto simples, de forma manual, sem reaproveitamento. Af_09/2023
19. Remoção de entulho classe a (alvenaria, concreto, argamassas e cerâmicos) por duto de entulho e acondicionamento final em caçamba estacionária. Excluso frete. Af_09/2025
20. Execução de pavimento em piso intertravado, com bloco retangular cor natural de 20 x 10 cm, espessura 8 cm. Af_10/2022
21. Demolição de piso de concreto simples, de forma mecanizada com marteleto, sem reaproveitamento. af_09/2023
22. Remoção de entulho classe a (alvenaria, concreto, argamassas e cerâmicos) por duto de entulho e acondicionamento final em caçamba estacionária. excluso frete. af_09/2025
23. Lastro com material granular (pedra britada n.1 e pedra britada n.2), aplicado em pisos ou lajes sobre solo, espessura de *10 cm*. af_01/2024
24. Emboço ou massa única em argamassa traço 1:2:8, preparo mecânica com betoneira 400 l, aplicada manualmente em panos de fachada sem presença de vãos, espessura de 50 mm, acesso por andaime. af_08/2022
25. Pintura látex acrílica premium, aplicação manual em paredes, duas demãos. af_04/2023
<b>LOTE 11 - Vegetação Lateral - Fornecimento e Plantio - DETALHES NO ANEXO II</b>
26. Fornecimento e plantio de arbusto florifero clusia/ gardenia/ moreia branca/ azaleia ou equivalente da região h=50 a 70cm
<b>LOTE 12 - Mastro de Bandeiras - DETALHES NO ANEXO II</b>
27. Conjunto de mastro p/ três bandeiras e pedestal
<b>LOTE 13 - Revestimento da Escada de Acesso Externa com Retirada e Reinstalação de Corrimão</b>
28. Demolição de piso de concreto simples, de forma mecanizada com marteleto, sem reaproveitamento. Af_09/2023
29. Remoção de entulho classe a (alvenaria, concreto, argamassas e cerâmicos) por duto de entulho e acondicionamento final em caçamba estacionária. Excluso frete. Af_09/202
30. Execução de pavimento em piso intertravado, com bloco retangular cor natural de 20 x 10 cm, espessura 6 cm. Af_10/2022
31. Serralheiro com encargos complementares
32. Ajudante de serralheiro (horista)

<b>LOTE 14 - Pintura de piso intertravado (todo o pátio interno e estacionamento) - detalhes no anexo II</b>
33. Pintura de piso com tinta acrílica, aplicação manual, 3 demãos, incluso fundo preparador. af_05/2021
<b>LOTE 15 - Iluminação Externa</b>
34. Substituição de luminária refletor led para iluminação pública (não inclui fornecimento). Af_02/2025
35. Luminaria led refletor retangular bivolt, luz branca, 50 w
36. Sensor de presença com fotocélula, fixação em parede - fornecimento e instalação. Af_09/2024
<b>LOTE 16 - Instalação Comando Cisterna</b>
37. Instalação do comando e bomba d'água para cisterna, fiação, iluminação, sinalizador de comando verde e vermelho, chave seletora, bóia elétrica e instalação da bomba (excluso a bomba) - fornecimento e instalação
<b>LOTE 17 - Tratamento do Muro de Pedras Externo</b>
38. Remoção de pintura do muro de pedras com solvente químico em gel, jateamento hidro de alta pressão e tratamento com verniz
<b>LOTE 18 – ITENS DE ACESSIBILIDADE</b> <b>Placas Lavabo PCD Feminino e Masculino Acessível</b> <b>Alarme de Emergência Sem Fio para os Lavabos PCD</b> <b>Mapa Tátil de Acessibilidade</b> <b>Mapa de Assentos (Plenário) - DETALHES NO ANEXO VII</b> <b>Sinalização de Vagas Reservadas (Plenário) - DETALHES NO ANEXO VII</b> <b>Sinalização Fotoluminescente de Degraus (Interno) - DETALHES NO ANEXO VIII</b> <b>Sinalização Fotoluminescente de Degraus (Externo) - DETALHES NO ANEXO VIII</b> <b>Placa de Sinalização para Portas em Braille - DETALHES NO ANEXO VIII</b> <b>Demarcação Interna de Obstáculos (Extintores e Rampa Interna) - DETALHES NO ANEXO VIII</b> <b>Adesivo para Portas Envidraçadas (Interno e Externo) - DETALHES NO ANEXO IX</b> <b>ação Interna de Obstáculos (Extintores e Rampa Interna) - DETALHES NO ANEXO VIII</b>
39. PLACA DE IDENTIFICAÇÃO DE WC EM BRAILE FEMININO OU MASCULINO (21X10CM, EM ALUMÍNIO)
40. Kit de alarme sem fio para WC PNE, composto por botoeira e sirene audiovisual - fornecimento e instalação
41. Mapa tátil em ferro fundido medindo 70 x 50cm, com pedestal medindo 80 x 60cm, em alvenaria de bloco cerâmico, placa em granito cinza andorinha, inclusive chapisco, reboco e pintura
42. Mapa tátil em ferro fundido medindo 70 x 50cm, soldado sobre cerca metálica existente.
43. Fornecimento e instalação de placa de sinalização em PVC ou PS, com adesivo vinílico impresso e laminação protetora, fixada em parede, dimensões 29,7cm x 42cm (A3), fornecimento e instalação.
44. Adesivo em vinil para plotagem em letreiro de chapa galvanizada (c/aplicação)
45. Sinalizador fotoluminescente 7 x 3cm, cantoneira, para degraus de escada
46. Sinalizador fotoluminescente 7 x 3cm, cantoneira, para degraus de escada
47. Sinalização para deficientes - placa em braille - em pvc (ps), dim: 23 x 15 cm
48. PISO DE BORRACHA CANELADO, ESPESSURA 3,5MM, FIXADO COM ADESIVO ACRÍLICO. AF_09/2020
49. Adesivo em vinil para plotagem em letreiro de chapa galvanizada (c/aplicação)



## **ESTADO DE SANTA CATARINA CÂMARA MUNICIPAL DE GUATAMBU**

### **2. ESPECIFICAÇÃO DO PRODUTO, PREFERENCIALMENTE CONFORME CATÁLOGO ELETRÔNICO DE PADRONIZAÇÃO, OBSERVADOS OS REQUISITOS DE QUALIDADE, RENDIMENTO, COMPATIBILIDADE, DURABILIDADE E SEGURANÇA**

2.1. Considerando que trata-se de serviços de engenharia e os itens estão baseados na tabela Sinapi, considera a tabela anexa ao processo como especificação do produto, com memorial descritivo, planilha orçamentária, projetos e demais documentos de engenharia. (Anexos do processo administrativo).

### **3. FUNDAMENTAÇÃO DA CONTRATAÇÃO, QUE CONSISTE NA REFERÊNCIA AOS ESTUDOS TÉCNICOS PRELIMINARES CORRESPONDENTES OU, QUANDO NÃO FOR POSSÍVEL DIVULGAR ESSES ESTUDOS, NO EXTRATO DAS PARTES QUE NÃO CONTIVEREM INFORMAÇÕES SIGILOSAS**

3.1. No decorrer da execução da obra de reforma e ampliação da Câmara Municipal, constatou-se a necessidade de realização de serviços complementares não contemplados inicialmente, mas indispensáveis à plena conclusão do empreendimento. Tais serviços foram identificados e detalhados nos projetos atualizados, memorial descritivo e Anotação de Responsabilidade Técnica (ART), abrangendo adequações necessárias ao atendimento de requisitos técnicos, funcionais, de acessibilidade, segurança e acabamento da edificação.

3.2. A execução dos serviços ora pretendidos mostra-se essencial para garantir a conclusão integral da obra e o adequado funcionamento das instalações públicas. A sua não realização poderá comprometer a obtenção das condições necessárias para utilização regular do imóvel, inclusive quanto ao atendimento das exigências técnicas e normativas aplicáveis, ocasionando prejuízos ao interesse público, à eficiência administrativa e aos recursos já empregados na execução da obra principal.

3.3. A contratação compreende o fornecimento de materiais, equipamentos e mão de obra especializada necessários à execução dos serviços complementares, em conformidade com as especificações constantes dos projetos, memoriais, planilhas e demais documentos técnicos integrantes do processo. A medida visa assegurar a adequada finalização do empreendimento, observando os padrões de qualidade, segurança, funcionalidade e durabilidade exigidos para a edificação pública.

### **4. DESCRIÇÃO DA SOLUÇÃO COMO UM TODO, CONSIDERADO TODO O CICLO DE VIDA DO OBJETO**

4.1 A solução consiste na contratação de empresa para execução dos serviços complementares necessários à conclusão da obra de reforma e ampliação da Câmara Municipal de Guatambu, incluindo o fornecimento de materiais, equipamentos, mão de obra, ferramentas e demais insumos indispensáveis à perfeita execução dos serviços previstos nos projetos, memorial descritivo, planilha orçamentária e Anotação de Responsabilidade Técnica – ART.

4.2. Os serviços a serem contratados correspondem a itens que não integraram o escopo originalmente licitado, mas que foram posteriormente identificados como necessários para garantir a plena funcionalidade, segurança, acessibilidade, acabamento, proteção patrimonial e regular utilização das instalações da sede do Poder Legislativo.

4.3. A contratação contempla a execução de elementos construtivos, estruturais, arquitetônicos, de proteção, sinalização, acessibilidade e acabamentos, possibilitando a entrega integral da obra



à Administração e à comunidade, em conformidade com as normas técnicas aplicáveis, especialmente aquelas relacionadas à acessibilidade, segurança das edificações e obtenção do habite-se.

4.4. Após análise das alternativas disponíveis, verificou-se que a solução mais adequada consiste na contratação de empresa especializada por meio de procedimento licitatório, com fornecimento conjunto de materiais e mão de obra, uma vez que a segregação desses elementos aumentaria a complexidade da gestão contratual, os riscos de incompatibilidade entre materiais e serviços, bem como a possibilidade de atrasos na conclusão da obra.

4.5. A solução proposta permitirá a conclusão integral da obra de reforma e ampliação da Câmara Municipal de Guatambu, garantindo condições adequadas de funcionamento, segurança, acessibilidade, conservação do patrimônio público e atendimento das finalidades institucionais do Poder Legislativo.

4.6. A Contratada deverá seguir os documentos de engenharia para a correta execução do objeto.

## **5. REQUISITOS DA CONTRATAÇÃO**

### **5.1. Habilitação jurídica:**

5.1.1 O objeto social da empresa deve ser condizente com o objeto contratado.

5.1.2 No caso de **empresário individual**, inscrição no Registro Público de Empresas Mercantis, a cargo da Junta Comercial da respectiva sede;

5.1.3 No caso de **Sociedade Limitada Unipessoal (SLU)**: ato constitutivo, estatuto ou contrato social em vigor, devidamente registrado na Junta Comercial da respectiva sede, acompanhado de documento comprobatório de seus administradores;

5.1.4 **Inscrição no Registro Público de Empresas Mercantis onde opera**, com averbação no Registro onde tem sede a matriz, no caso de ser o participante sucursal, filial ou agência;

5.1.5 **No caso de sociedade simples**: inscrição do ato constitutivo no Registro Civil das Pessoas Jurídicas do local de sua sede, acompanhada de prova da indicação dos seus administradores;

5.1.6 **Decreto de autorização, em se tratando de sociedade empresária estrangeira** em funcionamento no País;

5.1.7 **Os documentos acima deverão estar acompanhados de todas as alterações ou da consolidação respectiva.**

### **5.2. Regularidade fiscal, social e trabalhista:**

5.2.1 Prova de inscrição no Cadastro Nacional de Pessoas Jurídicas ou no Cadastro de Pessoas Físicas, conforme o caso;

5.2.2 **Prova de regularidade fiscal perante a Fazenda Nacional**, mediante apresentação de certidão expedida conjuntamente pela Secretaria da Receita Federal do Brasil (RFB) e pela Procuradoria-Geral da Fazenda Nacional (PGFN), referente a todos os créditos tributários federais e à Dívida Ativa da União (DAU) por elas administrados, inclusive aqueles relativos à Seguridade Social, nos termos da Portaria Conjunta nº 1.751, de 02/10/2014, do Secretário da Receita Federal do Brasil e da Procuradora-Geral da Fazenda Nacional.

5.2.3 **Prova de regularidade com o Fundo de Garantia do Tempo de Serviço (FGTS);**

5.2.4 **Prova de inexistência de débitos inadimplidos perante a Justiça do Trabalho - CNDT**, mediante a apresentação de certidão negativa ou positiva com efeito de negativa, nos termos do Título VII-A da Consolidação das Leis do Trabalho, aprovada pelo Decreto-Lei nº 5.452, de 1º de maio de 1943;

5.2.5 **Prova de regularidade com a Fazenda Estadual** do domicílio ou sede do fornecedor, relativa à atividade em cujo exercício contrata ou concorre;

5.2.6 **Prova de regularidade com a Fazenda Municipal** do domicílio ou sede do fornecedor,



## ESTADO DE SANTA CATARINA CÂMARA MUNICIPAL DE GUATAMBU

relativa à atividade em cujo exercício contrata ou concorre;

5.2.7 Caso o fornecedor seja considerado isento dos tributos estaduais **ou** municipais relacionados ao objeto contratual, deverá comprovar tal condição mediante a apresentação de declaração da Fazenda respectiva do seu domicílio ou sede, ou outra equivalente, na forma da lei;

### **5.3. Qualificação Econômico-Financeira:**

#### **5.3.1 Certidão Negativa de Falência.**

### **5.4. Qualificação técnica:**

#### **5.4.1. Apresentação de ART/RRT para os seguintes itens:**

<b>LOTE 1 - Fornecimento e instalação de elemento decorativo em ACM</b>
1. Fornecimento e instalação de detalhe decorativo para fachada confeccionado em chapas de acm 3 mm (alumínio composto) preto, com recorte artístico de alta precisão, fixação em dupla face de alta performance tipo vhb ou similar sobre estrutura de perfis metálicos galvanizados auxiliares - instalação no local, solicitado com medidas e detalhes pré aprovados pelo contratante e de total responsabilidade do contratado a questão de medidas compatíveis a instalações.
<b>LOTE 4 - Protetor externo para condensadora de ar 60.000BTUs</b>
4. Brise metálico em perfis de alumínio 10x15 cm, cor preta, dispostos horizontalmente com espaçamento de 10 cm, fixados em estrutura metálica de suporte, incluindo parafusos, chumbadores, fornecimento, fabricação e instalação completa
<b>LOTE 5 - Protetor externo para condensadora de ar até 12.000 BTUs</b>
5. Brise metálico em perfis de alumínio 10x15 cm, cor preta, dispostos horizontalmente com espaçamento de 10 cm, fixados em estrutura metálica de suporte, incluindo parafusos, chumbadores, fornecimento, fabricação e instalação completa
<b>LOTE 6 - Cerca sobre os muros 01, 03, 04 e parte do muro 02</b>
6. Gradil de metal vertical h=1,30m, fabricado em barra chata 38,1 x 6,35mm e, perfil tubular 20x30 na horizontal e, perfil tubular 70x70 a cada 1,20m, com pintura em fundo anticorrosão e tinta cor branca - sobre os muros 01, 03 e 04.
<b>LOTE 7 - Muro 04</b>
7. Execução e acabamento de estrutura para fixação de cerca (muro 04 - fundos)
<b>LOTE 8 - Portão Pedestre Próx. ao Estacionamento. 01 Fl de Abrir, Larg: 1,20m e Pórtico Portão Automatizado Pedestre Escada, 02 Fls Deslizante. Largura: 3,00m - Portão Basculante de Acesso ao Estacionamento 3,50m x 2,70m com Pórtico</b>
8. Portão 01 fl de giro em gradil metálico vertical h média=1,80m, acompanhando a altura das cercas sobre o muro, fabricado em barra chata 38,1 x 6,35mm e, perfil tubular 20x30 na horizontal e, perfil tubular 70x70 nas extremidades, com pintura em fundo anticorrosão e tinta cor branca. Exclusive ferragens. Fornecimento e instalação.
9. Pórtico metálico para acesso de pedestres. Dimensões externas: 1,50m x 2,42m, dimensão da seção dos elementos (vigas e pilares) 0,22m x 0,40m, pintura em fundo anticorrosão e tinta cor branca. Fornecimento e instalação
10. Portão 02 fls deslizante, automatizado com 2 controles para abertura, em gradil metálico vertical h média=1,50m, acompanhando a altura das cercas sobre o muro, fabricado em barra chata 38,1 x 6,35mm e, perfil tubular 20x30 na horizontal e, perfil tubular 70x70 nas extremidades, com pintura em fundo anticorrosão e tinta cor branca. Incluso ferragens. Fornecimento e instalação.
11. Portão basculante em gradil metálico vertical dimensões 3,50m x 2,70m, fabricado em barra chata 38,1 x 6,35mm e, perfil tubular 20x30 na horizontal e, perfil tubular 70x70 a cada



1,50m e nas extremidades, com pintura em fundo anticorrosão e tinta cor branca. Incluso automatizador basculante com braço articulado. Fornecimento e instalação.
12. Pórtico metálico para acesso de veículos. Dimensões externas: 3,85m x 2,92m, dimensão da seção dos elementos (vigas e pilares) 0,22m x 0,40m, pintura em fundo anticorrosão e tinta cor branca. Fornecimento e instalação
<b>LOTE 10 –</b> <b>Viga Base para Calçada Frontal e Lateral 31m x 0,15m x 0,15m</b> <b>Calçada de Paver Fronta</b> <b>Pavimentação Lateral e Fundos - DETALHES NO ANEXO II</b> <b>Reboco e Pintura Lateral da Calçada Lateral e Requadro Superior Muro de Pedra - DETALHES NO ANEXO II</b>
13. Montagem e desmontagem de fôrma de pilares retangulares e estruturas similares, pé-direito simples, em madeira serrada, 2 utilizações. Af_09/2020
14. Concretagem de bloco de coroamento ou viga baldrame, fck 30 mpa, com uso de bomba - lançamento, adensamento e acabamento. Af_01/2022
15. Armação de pilar ou viga de estrutura convencional de concreto armado utilizando aço ca-60 de 5,0 mm - montagem. Af_06/2022
16. Armação de pilar ou viga de estrutura convencional de concreto armado utilizando aço ca-50 de 8,0 mm - montagem. Af_06/2022
Demolição de piso de concreto simples, de forma manual, sem reaproveitamento. Af_09/2023
17. Remoção de entulho classe a (alvenaria, concreto, argamassas e cerâmicos) por duto de entulho e acondicionamento final em caçamba estacionária. Excluído frete. Af_09/2025
18. Execução de pavimento em piso intertravado, com bloco retangular cor natural de 20 x 10 cm, espessura 8 cm. Af_10/2022
19. Demolição de piso de concreto simples, de forma mecanizada com marteleto, sem reaproveitamento. af_09/2023
20. Remoção de entulho classe a (alvenaria, concreto, argamassas e cerâmicos) por duto de entulho e acondicionamento final em caçamba estacionária. excluído frete. af_09/2025
21. Lastro com material granular (pedra britada n.1 e pedra britada n.2), aplicado em pisos ou lajes sobre solo, espessura de *10 cm*. af_01/2024
22. Emboço ou massa única em argamassa traço 1:2:8, preparo mecânica com betoneira 400 l, aplicada manualmente em panos de fachada sem presença de vãos, espessura de 50 mm, acesso por andaime. af_08/2022
23. Pintura látex acrílica premium, aplicação manual em paredes, duas demãos. af_04/2023
<b>LOTE 13 - Revestimento da Escada de Acesso Externa com Retirada e Reinstalação de Corrimão</b>
24. Demolição de piso de concreto simples, de forma mecanizada com marteleto, sem reaproveitamento. Af_09/2023
25. Remoção de entulho classe a (alvenaria, concreto, argamassas e cerâmicos) por duto de entulho e acondicionamento final em caçamba estacionária. Excluído frete. Af_09/2022
26. Execução de pavimento em piso intertravado, com bloco retangular cor natural de 20 x 10 cm, espessura 6 cm. Af_10/2022
27. Serralheiro com encargos complementares
28. Ajudante de serralheiro (horista)
<b>LOTE 14 - Iluminação Externa</b>
29. Substituição de luminária refletor led para iluminação pública (não inclui fornecimento). Af_02/2025
30. Luminaria led refletor retangular bivolt, luz branca, 50 w



**ESTADO DE SANTA CATARINA**  
**CÂMARA MUNICIPAL DE GUATAMBU**

31. Sensor de presença com fotocélula, fixação em parede - fornecimento e instalação.  
Af\_09/2024

**LOTE 15 - Instalação Comando Cisterna**

32. Instalação do comando e bomba d'água para cisterna, fiação, iluminação, sinalizador de comando verde e vermelho, chave seletora, bóia elétrica e instalação da bomba (excluso a bomba) - fornecimento e instalação

**LOTE 16 - Tratamento do Muro de Pedras Externo**

33. Remoção de pintura do muro de pedras com solvente químico em gel, jateamento hidro de alta pressão e tratamento com verniz

**5.4.2. Comprovação de vínculo de profissional responsável técnico**, pertencente ao quadro permanente da empresa ou contratado na forma da legislação vigente, (contrato social, CTPS, contrato de prestação de serviços), devidamente registrado no CREA ou CAU, mediante apresentação de Certidão de Registro.

**5.5. Declarações:**

**5.4.2 Declaração de ciência informando que a empresa leu, compreendeu e aceita integralmente as condições técnicas e especificações contidas no Memorial Descritivo da obra antes da apresentação da proposta.**

**5. 4.3 Declaração fornecida pela Câmara que o proponente visitou a estrutura e tomou conhecimento de todas as informações e das condições locais para o cumprimento das obrigações objeto da licitação. ou declaração que dispensa visita e está de acordo com todas as condições do edital e dos anexos.**

**34. MODELO DE EXECUÇÃO DO OBJETO, QUE CONSISTE NA DEFINIÇÃO DE COMO O CONTRATO DEVERÁ PRODUZIR OS RESULTADOS PRETENDIDOS DESDE O SEU INÍCIO ATÉ O SEU ENCERRAMENTO**

Com a presente contratação deseja-se concluir a obra de reforma e ampliação do Legislativo de Guatambu. Considerando que a obra da Câmara está em fase de finalização e que alguns itens não foram contemplados na planilha orçamentária da licitação 01/2023 e que faz necessário para conclusão e cumprimento do objeto e do projeto inicial.

1. Segurança Institucional e Patrimonial: Os elementos como gradis, cantoneiras e protetores para condensadoras aumentam significativamente a segurança do prédio, mitigando riscos físicos e operacionais tanto para servidores quanto para equipamentos públicos.

2. Conclusão Integral da Obra: Trata-se de itens não contemplados na licitação inicial (01/2023), mas indispensáveis à entrega completa e funcional da reforma da sede legislativa, conforme apontado no projeto e memorial técnico. A não execução destes comprometeria a efetividade do investimento já realizado.

3. Valorização Identitária da Câmara: A instalação do painel artístico em ACM preto, com recorte da árvore Guatambu, agrega valor simbólico e cultural à fachada. Além de modernizar a identidade visual do prédio, cria um elo direto com a história da cidade e sua árvore-símbolo – representando respeito às raízes locais e fortalecendo o vínculo com a comunidade.

Impacto Esperado

a. Elevação do padrão arquitetônico da sede legislativa

- b. Condições adequadas de operação e acessibilidade
- c. Cumprimento integral do projeto aprovado e licitado
- d. Redução de riscos e aumento da vida útil da estrutura
- e. Referência positiva do Legislativo junto à população de Guatambu.
- f. Atendimento as regras e normas de acessibilidade, permitindo vistoria e emissão de habite-se.

### **35. MODELO DE GESTÃO DO CONTRATO, QUE DESCREVE COMO A EXECUÇÃO DO OBJETO SERÁ ACOMPANHADA E FISCALIZADA PELO ÓRGÃO OU ENTIDADE**

7.1. À Câmara é reservado o direito de exercer a mais ampla e completa fiscalização sobre o serviço prestado. A fiscalização do cumprimento do objeto caberá empresa contratada pela Câmara para Fiscalizar a obra ou servidor da engenharia a ser cedido pelo Executivo, considerando que a Câmara não possui em seu quadro profissional com essa habilitação. A(s) contratada(s) deverão manter durante toda a duração do contrato, ou até a entrega do objeto na totalidade, as certidões. Deverá oferecer aos funcionários, prestadores de serviço, Equipamentos de proteção pessoal, fiscalizar seu uso e entregar termo que cumpriu com a obrigação.

7.2. O regime de execução é de empreitada por preço unitário.

7.3. A contratada está ciente que poderá executar seus objetos de forma coordenada com eventuais outras empresas presente no local da obra, ajustando cronogramas, compartilhando informações técnicas relevantes e observando as diretrizes fixadas pela fiscalização da Câmara Municipal. Deverá informar eventuais atrasos em virtude de outro prestador com antecedência.

7.4. A fiscalização exercerá papel central na mediação e organização das atividades, garantindo a compatibilidade entre as frentes de trabalho e prevenindo sobreposições indevidas, de modo a assegurar a eficiência da execução e a adequada segregação de responsabilidades contratuais.

7.4.1. Será designado o(a) servidor(a) para acompanhar e fiscalizar a execução dos serviços, anotando em registro próprio todas as ocorrências relacionadas com a execução e determinando o que for necessário à regularização de falhas ou defeitos observados.

7.4.2. A fiscalização de que trata este item não exclui nem reduz a responsabilidade da Contratada, inclusive perante terceiros, por qualquer irregularidade, ainda que resultante de imperfeições técnicas ou vícios redibitórios, e, na ocorrência desta, não implica em corresponsabilidade da Administração ou de seus agentes e prepostos.

7.5. O representante da Administração anotará em registro próprio todas as ocorrências relacionadas com a execução do serviço, indicando dia, mês e ano, bem como o nome dos funcionários eventualmente envolvidos, determinando o que for necessário à regularização das falhas ou defeitos observados e encaminhando os apontamentos à autoridade competente para as providências cabíveis.

**7.6. Como gestor de contrato fica o ocupante do cargo de secretário executivo, e em caso de vacância, será designado no momento da assinatura responsável.**

### **36. CRITÉRIOS DE MEDIÇÃO E DE PAGAMENTO**

8.1. Será obrigação da contratante exigir o cumprimento de todas as obrigações assumidas pela contratada, de acordo com as cláusulas contratuais e os termos de sua proposta. Bem como, exercer o acompanhamento e a fiscalização dos serviços, pelo responsável contratado ou cedido anotando em registro próprio as falhas detectadas, indicando dia, mês e ano, e



## **ESTADO DE SANTA CATARINA CÂMARA MUNICIPAL DE GUATAMBU**

encaminhando os apontamentos à autoridade competente para as providências cabíveis.

8.2. O pagamento será feito mediante apresentação de nota fiscal, com todas as certidões e aceite da Engenharia Contratada da Câmara, atestando que o objeto foi entregue conforme especificações do projeto. Qualquer situação que não corresponda ao licitado, deverá ser feito o objeto. Serão realizadas todas as retenções legais referente a impostos;

8.3. O pagamento será feito, após apuradas as medições, em até 30 dias após emissão da Nota Fiscal de Serviço Eletrônica.

### **37. FORMA E CRITÉRIOS DE SELEÇÃO DO FORNECEDOR**

9.1. Os licitantes oferecerão proposta com a descrição do objeto ofertado, contendo valor unitário, valor total e demais informações necessárias, até a data e o horário estabelecidos para abertura da sessão pública, quando, então, encerrar-se-á automaticamente a etapa de envio dessa documentação.

9.2. Deverão também entregar os documentos de habilitação, sendo que as exigências de habilitação jurídica e de regularidade fiscal e trabalhista são as usualmente cobradas e estão disciplinadas no edital.

9.3. O critério de julgamento da proposta é o menor preço por lote. As regras de desempate entre propostas são as discriminadas no edital. As Microempresas – ME ou Empresas de Pequeno Porte – EPP, deverão declarar, sob as penas da Lei, que se enquadram nas hipóteses do artigo 3º da Lei Complementar Federal nº 123/2006.

### **38. ESTIMATIVAS DO VALOR DA CONTRATAÇÃO, ACOMPANHADAS DOS PREÇOS UNITÁRIOS REFERENCIAIS, DAS MEMÓRIAS DE CÁLCULO E DOS DOCUMENTOS QUE LHE DÃO SUPORTE, COM OS PARÂMETROS UTILIZADOS PARA A OBTENÇÃO DOS PREÇOS E PARA OS RESPECTIVOS CÁLCULOS, QUE DEVEM CONSTAR DE DOCUMENTO SEPARADO E CLASSIFICADO**

A formação do valor de referência da contratação se deu em documento específico Planilha Orçamentária, assinado pela engenharia responsável no Valor R\$ 495.915,87 (quatrocentos e noventa e cinco mil, novecentos e quinze reais e oitenta e sete centavos; anexo à esse processo.

### **39. ADEQUAÇÃO ORÇAMENTÁRIA**

As despesas decorrentes da presente contratação correrão à conta da Câmara de Vereadores de Guatambu, com recursos próprios, conforme dotação abaixo discriminada:

Despesa: 426 Elemento 4.4.90.

### **12, INDICAÇÃO DOS LOCAIS DE ENTREGA DOS PRODUTOS E DAS REGRAS PARA RECEBIMENTOS PROVISÓRIO E DEFINITIVO, QUANDO FOR O CASO**

12.1. O serviço será prestado na sede da Câmara de Vereadores, localizada Avenida João Moreira Filho, centro, Guatambu, Santa Catarina.

12.2. A fiscalização do objeto será exercida por engenheiro responsável a ser contratado pela

Câmara ou cedido pelo executivo, sendo que um servidor será designado para fiscalizar o contrato.

12.3. A engenharia deverá emitir relatório que deverá conter o registro, a análise e a conclusão acerca das ocorrências na execução do contrato, em relação à fiscalização técnica e administrativa e demais documentos que julgar necessários, devendo encaminhá-los ao gestor do contrato para recebimento definitivo.

12.4. O recebimento provisório depende de fiscalização técnica e administrativa. Na fiscalização técnica são apurados os resultados das avaliações da execução do objeto, análise de desempenho e qualidade na prestação dos serviços registrados em relatório.

12.5. Na fiscalização administrativa é verificada a efetiva realização a parte de habilitação fiscal. Ambos os relatórios são encaminhados ao gestor do contrato, que atesta a execução dos serviços ou, indicando as cláusulas contratuais pertinentes, solicita por escrito à contratada as correções pertinentes.

12.6. O objeto será recebido:

I – Provisoriamente, pelo fiscal do contrato ou comissão designada, mediante termo circunstanciado, no prazo de até 15 (quinze) dias contados da comunicação escrita da contratada informando a conclusão dos serviços, para efeito de posterior verificação da conformidade da obra com as especificações técnicas, projetos, memoriais descritivos e demais documentos contratuais.

II – Definitivamente, por servidor ou comissão designada pela Administração, mediante termo circunstanciado, no prazo de até 90 (noventa) dias contados do recebimento provisório, após a verificação da qualidade dos serviços executados, do atendimento às exigências contratuais e da correção de eventuais pendências apontadas pela fiscalização.

12.7. O recebimento provisório não implica aceitação definitiva dos serviços executados, nem exime a contratada da responsabilidade pela qualidade da obra, pela solidez e segurança dos serviços executados, bem como pela correção de defeitos, vícios ou irregularidades constatados posteriormente.

12.8. Caso sejam identificadas falhas, defeitos, vícios construtivos ou serviços executados em desacordo com as especificações contratuais, a contratada será notificada para promover as correções necessárias, às suas expensas, em prazo fixado pela fiscalização, ficando suspenso o recebimento definitivo até a regularização das pendências. Somente será emitido o termo de recebimento definitivo após a comprovação de que todos os serviços foram executados de acordo com as condições estabelecidas no contrato e demais documentos que integram a contratação.

12.9. O recebimento definitivo se dá mediante emissão de Termo Circunstanciado. Eventuais penalidades aplicadas à empresa em caso de descumprimento contratual são decididas pelo Presidente da Câmara.

### **13. ESPECIFICAÇÃO DA GARANTIA EXIGIDA E DAS CONDIÇÕES DE MANUTENÇÃO E ASSISTÊNCIA TÉCNICA, QUANDO FOR O CASO**

13.1. A garantia deverá ser a prevista legalmente em relação a obra. Assim, a empresa contratada responderá por qualquer prejuízo, danos causados, direta ou indiretamente ao patrimônio público em decorrência de ação ou omissão de seus empregados ou prepostos ao





## **ESTADO DE SANTA CATARINA CÂMARA MUNICIPAL DE GUATAMBU**

patrimônio da contratante, ou a terceiros, decorrente de culpa ou dolo, devendo proceder imediatamente aos reparos ou indenizações cabíveis e assumindo o ônus decorrente. Frisa-se, ainda, que todo o treinamento necessário para a realização dos serviços, incluindo os treinamentos de segurança, correrão por conta da contratada.

**13.2. A garantia legal do objeto do presente contrato é de 02 (dois) anos contado a partir do recebimento e aceite pelo CONTRATANTE;**

13.3. O CONTRATADO se obriga a reparar ou trocar os produtos/serviços que se apresentarem com vício de qualidade, defeitos de fabricação, fornecendo todos os materiais, componentes e insumos eventualmente utilizados, sem qualquer custo adicional aos valores contratados.

### **14. DA VISTORIA TÉCNICA FACULTATIVA**

14.1 A(s) pessoas jurídicas(s) licitante(s) interessada(s) em participar do presente certame licitatório, poderá(ão) enviar profissional, para comparecer na sede da Câmara de Guatambu, **sito na Avenida João Moreira Filho, 677, Centro, CEP 89817-000, na cidade de Guatambu-SC**, para proceder Vistoria Técnica Facultativa no período da publicação do edital ao dia que antecede a sessão, de acordo com prévio agendamento, junto ao Setor de Compras, Contratos e Licitações Públicas, **pelo telefone (49) 49) 3336-0081, das 13h00 às 19h00.**

14.2. A Vistoria Técnica será acompanhada por servidor municipal, devidamente designado, o qual expedirá o Atestado de Vistoria Técnica, em 02 (duas) vias.

14.3 Uma via do Atestado de Vistoria Técnica será entregue ao representante da licitante e outra via será juntada aos autos do processo licitatório.

14.4 Em hipótese alguma haverá Vistoria Técnica após a data limite.

14.5. A Vistoria Técnica prévia tem por finalidade obter, para a utilização e exclusiva responsabilidade da(s) licitante(s), toda(s) a(s) informação(ões) necessária(s) à elaboração da proposta, tais como: as condições locais, quantidade e natureza dos trabalhos, materiais e equipamentos necessários à execução, formas e condições de suprimentos, meios de acesso ao local, entre outros. Todos os custos associados à vistoria serão de inteira responsabilidade da pessoa jurídica licitante.

14.6 A(s) pessoa(s) jurídica(s) licitante(s) deverá(ão) ter pleno conhecimento do Edital, das condições gerais e particulares do objeto da Licitação e do local onde serão executados os serviços, não podendo invocar qualquer desconhecimento como elemento impeditivo da correta formulação da proposta e do integral cumprimento do Contrato.

14.7. O licitante que optar pela não realização da vistoria técnica deverá, para participar do certame, apresentar declaração afirmando que tinha ciência da possibilidade de fazê-la, mas que, ciente dos riscos e consequências envolvidos, optou por formular a proposta sem realizar a vistoria técnica que lhe havia sido facultada

### **15. DAS SANÇÕES ADMINISTRATIVAS**

15.1. Comete infração administrativa nos termos da Lei nº 14.133, de 01 de abril de 2021, o licitante ou a contratada que:

- 15.1.1. dar causa à inexecução parcial do contrato;
- 15.1.2. dar causa à inexecução parcial do contrato que cause grave dano à Administração, ao funcionamento dos serviços públicos ou ao interesse coletivo;
- 15.1.3. dar causa à inexecução total do contrato;

- 15.1.4. deixar de entregar a documentação exigida para o certame;
- 15.1.5. não manter a proposta, salvo em decorrência de fato superveniente devidamente justificado;
- 15.1.6. não celebrar o contrato ou não entregar a documentação exigida para a contratação, quando convocado dentro do prazo de validade de sua proposta;
- 15.1.7. ensejar o retardamento da execução ou da entrega do objeto da licitação sem motivo justificado;
- 15.1.8. apresentar declaração ou documentação falsa exigida para o certame ou prestar declaração falsa durante a licitação ou a execução do contrato;
- 15.1.9. fraudar a licitação ou praticar ato fraudulento na execução do contrato;
- 15.1.10. comportar-se de modo inidôneo ou cometer fraude de qualquer natureza;
- 15.1.11. praticar atos ilícitos com vistas a frustrar os objetivos da licitação;

## 16. DAS OBRIGAÇÕES

### 16.1. DAS PRERROGATIVAS DO CONTRATANTE

- I Dar condições para a CONTRATADA executar o objeto do contrato de acordo com os padrões estabelecidos.
- II Exercer a fiscalização dos serviços por meio de servidor designado para este fim.
- III A fiscalização não altera ou diminui a responsabilidade da CONTRATADA na execução do objeto, nem dos custos inerentes ao refazimento dos serviços.
- IV Receber e conferir o objeto do contrato, consoante as disposições estabelecidas.
- V Efetuar os pagamentos na forma convencionada na CLÁUSULA QUARTA do Contrato.
- VI Permitir que os funcionários da CONTRATADA tenham acesso aos locais de execução dos serviços.
- VII Notificar, por escrito, à CONTRATADA, a ocorrência de eventuais imperfeições no curso de execução dos serviços, fixando prazo para a sua correção, com total ônus à CONTRATADA.
- VIII Fornecer atestados de capacidade técnica quando solicitado, desde que atendidas as obrigações contratuais.

### 16.2 DAS OBRIGAÇÕES DA CONTRATADA

- I Executar os serviços em estrita observância aos projetos, memoriais descritivos, planilhas orçamentárias, cronograma físico-financeiro, especificações técnicas e demais documentos que compõem o processo de contratação;
- II Reparar, corrigir, remover, reconstruir ou substituir, as suas expensas, no total ou em parte, o objeto do contrato em que se verificarem vícios, defeitos ou incorreções resultantes da execução ou de materiais empregados.
- III Possuir corpo técnico qualificado em conformidade com o porte da obra contratada e Anotações de Responsabilidade Técnica apresentadas em processo licitatório a que este TERMO se vincula.
- IV. Manter durante toda a execução do contrato, em compatibilidade com as obrigações por ela assumidas, todas as condições de habilitação e qualificação exigidas para a presente contratação.
- V Executar os serviços de acordo com as especificações técnicas e prazos determinados no Edital, como também de acordo com o Cronograma Físico-Financeiro. Caso esta obrigação não seja cumprida dentro do prazo, a CONTRATADA ficará sujeita às penalidades estabelecidas no CONTRATO.
- VI Propiciar o acesso da fiscalização da CONTRATANTE aos locais onde se realizarão os





## **ESTADO DE SANTA CATARINA CÂMARA MUNICIPAL DE GUATAMBU**

serviços, para verificação do efetivo cumprimento das condições pactuadas.

VII A atuação da comissão fiscalizadora da CONTRATANTE não exige a CONTRATADA de sua total e exclusiva responsabilidade sobre a qualidade dos serviços.

VIII Empregar boa técnica na execução dos serviços, com materiais de primeira qualidade, de acordo com o previsto no Edital e Projeto Executivo.

IX. Executar todos os serviços complementares julgados necessários para que o local tenha condições de uso satisfatório.

X Corrigir e/ou refazer os serviços e substituir os materiais, às suas expensas, não aprovados pela fiscalização da CONTRATANTE, caso os mesmos não atendam às especificações técnicas constantes do Projeto Executivo.

XI Fornecer, além dos materiais especificados e mão-de-obra especializada, todas as ferramentas necessárias, ficando responsável por seu transporte e guarda.

XII Fornecer a seus funcionários uniformes e equipamentos de proteção individual (EPI's) e coletiva adequados à execução dos serviços e em conformidade com as normas de segurança vigentes.

XIII Responsabilizar-se por quaisquer danos ao patrimônio da CONTRATANTE, causados por seus funcionários em virtude da execução dos serviços.

XIV Executar limpeza geral, ao final da execução dos serviços, devendo o espaço ser entregue em perfeitas condições de ocupação e uso.

XV Obedecer sempre às recomendações dos fabricantes na aplicação dos materiais industrializados e dos de emprego especial, cabendo à CONTRATADA, em qualquer caso, a responsabilidade técnica e os ônus decorrentes de sua má aplicação.

XVI Proceder à substituição, em até 24 horas a partir da comunicação, de materiais, ferramentas ou equipamentos julgados pela fiscalização da CONTRATANTE como inadequados para a execução dos serviços.

XVII Entregar o local objeto do contrato sem instalações provisórias e livres de entulhos ou quaisquer outros elementos que possam impedir a utilização imediata das unidades. A CONTRATADA deve comunicar, por escrito, à fiscalização da CONTRATANTE, a conclusão dos serviços, para que a mesma proceda à vistoria da obra com vistas à sua aceitação provisória. Todas as superfícies deverão estar impecavelmente limpas.

XVIII Prestar manutenção da obra, durante o período de garantia

XIX Responder pelas despesas relativas a encargos trabalhistas, de seguro de acidentes, impostos, contribuições previdenciárias e quaisquer outras que forem devidas e referentes aos serviços executados por seus empregados, uma vez que os mesmos não têm nenhum vínculo empregatício com a CONTRATANTE.

XX Responder, integralmente, por perdas e danos que vier a causar à CONTRATANTE ou a terceiros em razão de ação ou omissão, dolosa ou culposa, sua ou dos seus prepostos, independentemente de outras cominações contratuais ou legais a que estiver sujeita.

Antonio Roza Neto  
Presidente do Legislativo

## CÂMARA DE VEREADORES DE GUATAMBU

### MAPA DE RISCOS

A Análise de Riscos visa identificar eventos que possam comprometer o sucesso da licitação e a boa execução contratual do objeto em questão.

Para cada risco identificado, define-se: a probabilidade de ocorrência dos eventos, os possíveis danos potenciais, as possíveis ações preventivas e contingências, bem como a identificação de responsáveis pela ação.

#### 1. OBJETO

**Contratação De Empresa Especializada Para Execução De Serviços Não Contemplados No Escopo Da Obra De Reforma E Ampliação Da Câmara De Guatambu, Incluindo O Fornecimento De Materiais E Serviços De Mão De Obra, Conforme Projetos, Memorial E Art Em Anexo E Demais Termos Do Presente Edital**

#### 2. ANÁLISE DOS RISCOS

ETAPA: FORMALIZAÇÃO DE DEMANDA		
( <input checked="" type="checkbox"/> ) Planejamento da Contratação ( ) Seleção do Fornecedor		
( ) Elaboração de Edital e Contratos ( ) Gestão do Contrato		
<b>RISCO</b>	Especificação insuficiente ou inadequada do objeto.	
<b>PROBABILIDADE</b>	( <input checked="" type="checkbox"/> ) Baixa	( ) Média ( ) Alta
<b>IMPACTO</b>	( ) Baixa	( ) Média ( <input checked="" type="checkbox"/> ) Alta
<b>DANO</b>	Contratação e execução deficiente do objeto, fazendo com que a solução não atenda aos objetivos desejados pelo Poder Legislativo.	
<b>AÇÃO PREVENTIVA</b>	Verificar se o objeto foi especificado adequadamente, contemplando descritivo, unidade de medida, quantidade e prazos de execução.	
<b>RESPONSÁVEL</b>	Engenheira terceirizada	
<b>AÇÃO DE CONTINGÊNCIA</b>	Revisão e complemento das informações.	
<b>RESPONSÁVEL</b>	Engenheira responsável	

ETAPA: ELABORAÇÃO DE PLANILHA ORÇAMENTÁRIA		
( <input checked="" type="checkbox"/> ) Planejamento da Contratação ( ) Seleção do Fornecedor		
( ) Elaboração de Edital e Contratos ( ) Gestão do Contrato		
<b>RISCO</b>	Planilha orçamentária incompleta ou com falta de itens na composição	
<b>PROBABILIDADE</b>	( ) Baixa	( ) Média ( <input checked="" type="checkbox"/> ) Alta
<b>IMPACTO</b>	( ) Baixa	( ) Média ( <input checked="" type="checkbox"/> ) Alta
<b>DANO</b>	Procedimento de contratação fracassado, deserto ou contratação deficiente, ocasionando desperdício de tempo e recursos em uma compra incapaz de atender às necessidades do Poder Legislativo.	
<b>AÇÃO PREVENTIVA</b>	Planilha orçamentária completa.	
<b>RESPONSÁVEL</b>	Engenheira responsável	
<b>AÇÃO DE CONTINGÊNCIA</b>	Solicitar a correção de eventuais deficiências ao responsável pela elaboração da planilha orçamentária.	
<b>RESPONSÁVEL</b>	Equipe de Licitações.	

## ETAPA: ELABORAÇÃO DO ATO CONVOCATÓRIO

<input type="checkbox"/> Planejamento da Contratação	<input type="checkbox"/> Seleção do Fornecedor
<input checked="" type="checkbox"/> Elaboração de Edital e Contratos	<input type="checkbox"/> Gestão do Contrato

<b>RISCO</b>	Restrição da competitividade no edital.
--------------	---

<b>PROBABILIDADE</b>	( ) Baixa	( <b>X</b> ) Média	( ) Alta
----------------------	-----------	--------------------	----------

<b>IMPACTO</b>	( ) Baixa	( ) Média	( <b>X</b> ) Alta
----------------	-----------	-----------	-------------------

<b>DANO</b>	Atraso ou anulação na contratação do objeto, gerando custos para o Poder Legislativo.
-------------	---

<b>AÇÃO PREVENTIVA</b>	Revisar o edital e encaminhar a equipe de assessoria de licitações da Acamosc, além da assessoria jurídica interna.
------------------------	---

<b>RESPONSÁVEL</b>	Setor de licitações
--------------------	---------------------

<b>AÇÃO DE CONTINGÊNCIA</b>	Readequação do edital com retirada de cláusulas nulas e/ou restritivas.
-----------------------------	---

<b>RESPONSÁVEL</b>	Setor de licitações
--------------------	---------------------

**ETAPA: LICITANTES INTERESSADAS**

<input type="checkbox"/> Planejamento da Contratação	<input checked="" type="checkbox"/> Seleção do Fornecedor
<input type="checkbox"/> Elaboração de Edital e Contratos	<input type="checkbox"/> Gestão do Contrato

<b>RISCO</b>	Impugnações, esclarecimentos e recursos ao Edital.
--------------	--

<b>PROBABILIDADE</b>	( ) Baixa	( <b>X</b> ) Média	( ) Alta
----------------------	-----------	--------------------	----------

<b>IMPACTO</b>	( ) Baixa	( ) Média	( <b>X</b> ) Alta
----------------	-----------	-----------	-------------------

<b>DANO</b>	Atraso, suspensão ou anulação do processo licitatório
-------------	---

<b>AÇÃO PREVENTIVA</b>	Elaborar Estudo Técnico Preliminar e Termo de Referência baseados na planilha orçamentária que apresentem a realidade. Definição dos critérios de seleção de fornecedores com respaldo na jurisprudência dos órgãos de controle. Verificação do teor de impugnações e recursos em contratações similares. Observar as recomendações da Assessoria Jurídica. Revisar os documentos que compõem o instrumento convocatório.
------------------------	---

<b>RESPONSÁVEL</b>	Equipe de Licitações e Assessoria Jurídica
--------------------	--

<b>AÇÃO DE CONTINGÊNCIA</b>	Alocação integral da assessoria jurídica na resposta e mitigação das causas que originaram a suspensão do processo licitatório. Mitigação e eliminação das causas que obstruem o processo licitatório. Ajuste e republicação do edital.
-----------------------------	---

<b>RESPONSÁVEL</b>	Setor de licitações e Assessoria Jurídica
--------------------	---

## ETAPA: LICITAÇÃO DESERTA OU FRACASSADA

<input type="checkbox"/> Planejamento da Contratação	<input checked="" type="checkbox"/> Seleção do Fornecedor
<input type="checkbox"/> Elaboração de Edital e Contratos	<input type="checkbox"/> Gestão do Contrato

<b>RISCO</b>	Falta de fornecedores (licitação deserta).
--------------	--

<b>PROBABILIDADE</b>	( ) Baixa	( <b>X</b> ) Média
----------------------	-----------	--------------------

<b>IMPACTO</b>	( ) Baixa	( ) Média	( <b>X</b> ) Alta
----------------	-----------	-----------	-------------------

<b>RANK</b>	Impossibilidade de contratação. Retrabalho, em função da r
-------------	--

<b>DANO</b>	reavaliação dos critérios de contratação.
<b>AÇÃO PREVENTIVA</b>	Divulgarem todos os locais, além do jornal e site. Divulgar para servidores,

<b>AÇÃO PREVENTIVA</b>	vereadores, para que ampliem a divulgação.
<b>RESPONSÁVEL</b>	Equipe de Pesquisa de Preços e Equipe de Licitações

	Revisão do Estudo Técnico Preliminar e Termo de Referência
--	--

<b>AÇÃO DE CONTINGÊNCIA</b>	das instruções ausentes e/ou retificação dos dados deficientes. Republicar o edital, ampliando a sua divulgação.
<b>RESPONSÁVEL</b>	Equipe de Pesquisa de Preços e Equipe de Licitações

---

<b>ETAPA: FORMALIZAÇÃO DA ATA/CONTRATO</b>		
( ) Planejamento da Contratação		( ) Seleção do Fornecedor
( X ) Elaboração de Edital e Contratos		( ) Gestão do Contrato
<b>RISCO</b>	Não assinatura da ata de registro de preço ou contrato.	
<b>PROBABILIDADE</b>	( X ) Baixa	( ) Média ( ) Alta
<b>IMPACTO</b>	( ) Baixa	( ) Média ( X ) Alta
<b>DANO</b>	Atraso na contratação do objeto, gerando custos para o Poder Legislativo.	
<b>AÇÃO PREVENTIVA</b>	Entrar em contato com fornecedor para orientações técnicas sobre prazos de assinatura dos termos, bem como dando ciência de eventuais penalizações.	
<b>RESPONSÁVEL</b>	Gestor de Contratos e Assessoria Jurídica.	
<b>AÇÃO DE CONTINGÊNCIA</b>	Aplicação das penalizações necessárias e convocação das demais licitantes classificadas para habilitações.	
<b>RESPONSÁVEL</b>	Gestor de Contratos e Assessoria Jurídica.	
<b>ETAPA: PUBLICAÇÃO DA ATA/CONTRATO</b>		
( ) Planejamento da Contratação		( ) Seleção do Fornecedor
( X ) Elaboração de Edital e Contratos		( ) Gestão do Contrato
<b>RISCO</b>	Falta de publicidade do ato administrativo.	
<b>PROBABILIDADE</b>	( X ) Baixa	( ) Média ( ) Alta
<b>IMPACTO</b>	( ) Baixa	( X ) Média ( ) Alta
<b>DANO</b>	Descumprimento de formalidade legal.	
<b>AÇÃO PREVENTIVA</b>	Publicação do extrato de contrato contendo todas as informações pertinentes.	
<b>RESPONSÁVEL</b>	Gestor de Contratos.	
<b>AÇÃO DE CONTINGÊNCIA</b>	Publicar o contrato tão logo seja detectado a ausência de publicidade.	
<b>RESPONSÁVEL</b>	Gestor de Contratos.	

<b>ETAPA: DESIGNAÇÃO DA COMISSÃO DE FISCALIZAÇÃO DA ATA/CONTRATO</b>		
( ) Planejamento da Contratação		( ) Seleção do Fornecedor
( ) Elaboração de Edital e Contratos		( X ) Gestão do Contrato
<b>RISCO</b>	Designação de servidores sem capacidade técnica para desempenho da atividade de recebimento de produtos, gestão e fiscalização dos contratos.	
<b>PROBABILIDADE</b>	( ) Baixa	( X ) Média ( ) Alta
<b>IMPACTO</b>	( ) Baixa	( ) Média ( X ) Alta
<b>DANO</b>	Comprometimento dos resultados esperados. Falhas na fiscalização do contrato e serviços adquiridos.	
<b>AÇÃO PREVENTIVA</b>	Indicar servidores com conhecimento técnico na área do objeto do contrato, além de promover capacitação dos fiscais/gestores do contrato/responsáveis pelo recebimento dos produtos/serviços.	
<b>RESPONSÁVEL</b>	Presidente	
<b>AÇÃO DE CONTINGÊNCIA</b>	Solicitar ao executivo designação de servidor efetivo da engenharia para fiscalização ou acompanhamento da fiscalização.	
<b>RESPONSÁVEL</b>	Presidente	

<b>ETAPA: EXECUÇÃO DOS SERVIÇOS</b>		
( ) Planejamento da Contratação		( ) Seleção do Fornecedor
( ) Elaboração de Edital e Contratos		( X ) Gestão do Contrato
<b>RISCO</b>	Execução em desacordo com o contrato, fornecendo produto com qualidade inferior ou prestando serviço defeituoso.	

<b>PROBABILIDADE</b>	( <input type="checkbox"/> ) Baixa	( <input checked="" type="checkbox"/> ) Média	( <input type="checkbox"/> ) Alta
<b>IMPACTO</b>	( <input type="checkbox"/> ) Baixa	( <input type="checkbox"/> ) Média	( <input checked="" type="checkbox"/> ) Alta
<b>DANO</b>	Prejuízo ao erário.		
<b>AÇÃO PREVENTIVA</b>	Fiscalização, cobrando e fornecendo as informações pertinentes à correta execução do contrato. Exigir documentação comprobatória de que a licitante está apta a fornecer o equipamento especificado no objeto da licitação.		
<b>RESPONSÁVEL</b>	Fiscal de Contrato e Gestor de Contrato.		
<b>AÇÃO DE CONTINGÊNCIA</b>	Notificar e solicitar a resolução imediata. Aplicar sanções previstas no contrato.		
<b>RESPONSÁVEL</b>	Fiscal de Contrato e Gestor de Contrato.		

ETAPA: EXECUÇÃO DOS SERVIÇOS			
( ) Planejamento da Contratação		( ) Seleção do Fornecedor	
( ) Elaboração de Edital e Contratos		( X ) Gestão do Contrato	
RISCO	Execução em desacordo com o contrato, resultando no atraso na entrega.		
PROBABILIDADE	( ) Baixa	( X ) Média	( ) Alta
IMPACTO	( ) Baixa	( ) Média	( X ) Alta
DANO	Prejuízo ao andamento dos trabalhos desenvolvidos pelo Poder Legislativo.		
AÇÃO PREVENTIVA	Definição de cronograma de entregas, boa comunicação com o fornecedor e aplicação de penalidades em caso de atrasos injustificados.		
RESPONSÁVEL	Fiscal de Contrato e Gestor de Contrato.		
AÇÃO DE CONTINGÊNCIA	Notificar a empresa e solicitar a resolução imediata. Aplicar sanções previstas no contrato.		
RESPONSÁVEL	Fiscal de Contrato e Gestor de Contrato.		

ETAPA: PRORROGAÇÃO DA(O) ATA/CONTRATO			
( ) Planejamento da Contratação		( ) Seleção do Fornecedor	
( ) Elaboração de Edital e Contratos		( X ) Gestão do Contrato	
RISCO	Não prorrogar a ata/contrato dentro do prazo de vigência.		
PROBABILIDADE	( X ) Baixa	( ) Média	( ) Alta
IMPACTO	( ) Baixa	( ) Média	( X ) Alta
DANO	Prejuízo ao erário, em virtude da falta de fornecimento do produto/serviço.		
AÇÃO PREVENTIVA	Realizar pesquisa de preços com antecedência, visando constatar a vantajosidade da prorrogação do contrato/ata.		
RESPONSÁVEL	Gestor de Contrato.		
AÇÃO DE CONTINGÊNCIA	Negociar, junto à contratada, em tempo hábil, a renovação do contrato/ata. Não sendo possível, realizar a abertura de novo processo licitatório.		
RESPONSÁVEL	Gestor de Contrato.		





ETAPA: ENCERRAMENTO DO CONTRATO		
( ) Planejamento da Contratação		( ) Seleção do Fornecedor
( ) Elaboração de Edital e Contratos		( X ) Gestão do Contrato
<b>RISCO</b>	Não observar se os requisitos do contrato foram plenamente atendidos.	
<b>PROBABILIDADE</b>	( X ) Baixa	( ) Média ( ) Alta
<b>IMPACTO</b>	( ) Baixa	( ) Média ( X ) Alta
<b>DANO</b>	Prejuízo ao erário.	
<b>AÇÃO PREVENTIVA</b>	Verificar a existência de pendências na execução do objeto contratado.	
<b>RESPONSÁVEL</b>	Fiscal de Contrato e Gestor de Contrato.	
<b>AÇÃO DE CONTINGÊNCIA</b>	Notificar a contratada para regularizar as pendências, exigir correções, ineficiência ou reter valores até o limite do ressarcimento.	
<b>RESPONSÁVEL</b>	Fiscal de Contrato e Gestor de Contrato.	

ETAPA: ENCERRAMENTO DO CONTRATO		
( ) Planejamento da Contratação		( ) Seleção do Fornecedor
( ) Elaboração de Edital e Contratos		( X ) Gestão do Contrato
<b>RISCO</b>	Não observar se os requisitos do contrato foram plenamente atendidos.	
<b>PROBABILIDADE</b>	( X ) Baixa	( ) Média ( ) Alta
<b>IMPACTO</b>	( ) Baixa	( ) Média ( X ) Alta
<b>DANO</b>	Prejuízo ao erário.	
<b>AÇÃO PREVENTIVA</b>	Verificar a existência de pendências na execução do objeto contratado.	
<b>RESPONSÁVEL</b>	Fiscal de Contrato e Gestor de Contrato.	
<b>AÇÃO DE CONTINGÊNCIA</b>	Notificar a contratada para regularizar as pendências, exigir correções, ineficiência ou reter valores até o limite do ressarcimento.	
<b>RESPONSÁVEL</b>	Fiscal de Contrato e Gestor de Contrato.	

Caso sejam constatados outros riscos específicos para a contratação, devem ser incluídos. Por exemplo: necessidade de garantia, etc.

### 3. RESPONSÁVEL

---

Antonio Roza Neto  
Presidente do Legislativo

## ESTUDO TÉCNICO PRELIMINAR RETIFICADO

	<b>Data da Elaboração: 22/06/2026</b>
<b>ÓRGÃO REQUISITANTE:Presidente da Câmara de Guatambu</b>	

### INTRODUÇÃO

A Nova Lei de Licitações, Lei 14.133/2021 atribuiu ao planejamento das licitações a hierarquia de princípio, propiciando aos gestores públicos instrumentos para governança e concretude deste princípio. As contratações públicas são instrumentos para a realização das políticas públicas, cujo planejamento ocasiona contratações significativamente mais efetivas.

Desse modo, a realização de estudos prévios à contratação conduz ao conhecimento de novas modelagens/metodologias ofertadas pelo mercado, resultando na melhor qualidade do gasto promovendo uma gestão mais eficiente dos recursos públicos.

Neste contexto, o presente documento, enquanto elemento essencial ao planejamento, ao cumprir as determinações legais relacionadas à sua elaboração, caracteriza a primeira etapa da fase de planejamento, uma vez que, apresenta os devidos estudos para a contratação de solução que atenderá à necessidade abaixo especificada. Deste modo, se busca assegurar a viabilidade (técnica e econômica) da contratação pública pretendida, bem como o levantamento dos elementos essenciais, que servirão de base para compor o anteprojeto, termo de referência ou projeto básico a serem elaborados, caso se conclua pela viabilidade da contratação.

O objetivo principal é estudar detalhadamente a necessidade e identificar no mercado a melhor solução para supri-la, em observância às normas vigentes e aos princípios que regem a Administração Pública, avaliando todos os aspectos necessários e suficientes à contratação.

### 1. DA NECESSIDADE DA CONTRATAÇÃO – JUSTIFICATIVA

1.1. CONTRATAÇÃO DE EMPRESA ESPECIALIZADA PARA EXECUÇÃO DE SERVIÇOS NÃO CONTEMPLADOS NO ESCOPO DA OBRA DE REFORMA E AMPLIAÇÃO DA CÂMARA DE GUATAMBU, INCLUINDO O FORNECIMENTO DE MATERIAIS E SERVIÇOS DE MÃO DE OBRA, CONFORME PROJETOS, MEMORIAL E ART EM ANEXO e demais termos do presente edital, MENOR PREÇO POR LOTE.

1.2. DESCRIÇÃO DETALHADA DO OBJETO: A descrição detalhada do objeto encontra-se nos documentos de engenharia, os quais deverão ser cumpridos pelo contratado;

1.3. No decorrer da execução da obra de reforma e ampliação da Câmara Municipal, constatou-se a necessidade de realização de serviços complementares não contemplados inicialmente, mas indispensáveis à plena conclusão do empreendimento. Tais serviços foram identificados e detalhados nos projetos atualizados, memorial descritivo e Anotação de Responsabilidade Técnica (ART), abrangendo adequações necessárias ao atendimento de requisitos técnicos, funcionais, de acessibilidade, segurança e acabamento da edificação.

1.4. A execução dos serviços ora pretendidos mostra-se essencial para garantir a conclusão integral da

obra e o adequado funcionamento das instalações públicas. A sua não realização poderá comprometer a obtenção das condições necessárias para utilização regular do imóvel, inclusive quanto ao atendimento das exigências técnicas e normativas aplicáveis, ocasionando prejuízos ao interesse público, à eficiência administrativa e aos recursos já empregados na execução da obra principal.

1.5. A contratação compreende o fornecimento de materiais, equipamentos e mão de obra especializada necessários à execução dos serviços complementares, em conformidade com as especificações constantes dos projetos, memoriais, planilhas e demais documentos técnicos integrantes do processo. A medida visa assegurar a adequada finalização do empreendimento, observando os padrões de qualidade, segurança, funcionalidade e durabilidade exigidos para a edificação pública.

## **2. PREVISÃO NO PLANO DE CONTRATAÇÕES ANUAL**

2.1. A presente contratação está incluída no Plano de Contratações Anual.

## **3. REQUISITOS DA CONTRATAÇÃO**

3.1. Para que o objeto da contratação seja contratado, é necessário o atendimento de alguns requisitos de acordo com as características do objeto, dentre eles os de qualidade e capacidade de execução pelo contratado, minimamente, os dispostos nos artigos 62, 66, 67, 68 e 69 da Lei n. 14.133/2021.

3.2. Sendo assim, os documentos exigidos serão:

a) A área de atuação da empresa (objeto social no contrato social) deve ser compatível com o objeto da licitação para garantir a habilitação jurídica e técnica; abrangida.

b) REGULARIDADE FISCAL, SOCIAL E TRABALHISTA;

c) REGISTRO OU INSCRIÇÃO NA ENTIDADE PROFISSIONAL COMPETENTE, QUANDO FOR O CASO;

d) PROVA DO ATENDIMENTO DE REQUISITOS PREVISTOS EM LEI ESPECIAL, QUANDO FOR O CASO;

e) Termo de ciência informando que a empresa leu, compreendeu e aceita integralmente as condições técnicas e especificações contidas no Memorial Descritivo da obra antes da apresentação da proposta. A ausência deste termo será motivo de desclassificação automática

f) Atestado de visita ou declaração que aceita as condições.

3.3. A contratação deve ser via Concorrência Eletrônica, onde a contratada deve cumprir todas as obrigações constantes no Edital, seus anexos e sua proposta, assumindo como exclusivamente seus os riscos e as despesas decorrentes da boa e perfeita execução do objeto, e deverá ainda:

3.4. Responsabilizar-se, pelo envio/transporte do equipamento, até o local onde será executado cada serviço, sob orientação do Setor responsável.

3.5. Responsabilizar-se, pela saúde dos funcionários, encargos trabalhistas, previdenciários, comerciais, fiscais, quer municipais, estaduais ou federais, bem como pelo seguro para garantia de pessoas e equipamentos sob sua responsabilidade, devendo apresentar, de imediato, quando solicitados, todos e quaisquer comprovantes de

pagamento e quitação.

3.6. Responder integralmente pelas obrigações contratuais, nos termos do art. 70 do Código de Processo Civil, no caso de, em qualquer hipótese, empregados da CONTRATADA intentarem reclamações trabalhistas contra a CONTRATANTE;

3.7. Cumprir com as determinações estabelecidas pelo Ministério do Trabalho, relativas à segurança e medicina do trabalho;

3.8. Obrigar-se pela seleção, treinamento, habilitação, contratação, registro profissional de pessoal necessário, bem como pelo cumprimento das formalidades exigidas pelas Leis Trabalhistas, Sociais e Previdenciárias;

3.9. Providenciar afastamento imediato, do(s) local(is) de execução do serviço objeto deste Contrato, de qualquer empregado cuja permanência seja considerada inconveniente pela CONTRATANTE.;

3.10. Responsabilizar-se por qualquer acidente do qual possam ser vítimas seus empregados e terceiros, no desempenho dos serviços objeto do presente Contrato;

3.11. Manter, na direção dos serviços, representante ou preposto capacitado e idôneo que a represente, integralmente, em todos os seus atos;

3.12. Recolher o ISSQN devido;

3.13. A CONTRATADA deverá apresentar a CND Federal, o CRF do FGTS e a CNDT da Justiça do Trabalho, juntamente com a Nota Fiscal;

3.14. A contratada deverá fornecer ART ou RRT emitida por profissional devidamente registrado no CREA ou CAU pelos serviços executados para os seguintes itens:

<b>LOTE 1 - Fornecimento e instalação de elemento decorativo em ACM</b>
1. Fornecimento e instalação de detalhe decorativo para fachada confeccionado em chapas de acm 3 mm (alumínio composto) preto, com recorte artístico de alta precisão, fixação em dupla face de alta performance tipo vhb ou similar sobre estrutura de perfis metálicos galvanizados auxiliares - instalação no local, solicitado com medidas e detalhes pré aprovados pelo contratante e de total responsabilidade do contratado a questão de medidas compatíveis a instalações.
<b>LOTE 4 - Protetor externo para condensadora de ar 60.000BTUs</b>
1. Brise metálico em perfis de alumínio 10x15 cm, cor preta, dispostos horizontalmente com espaçamento de 10 cm, fixados em estrutura metálica de suporte, incluindo parafusos, chumbadores, fornecimento, fabricação e instalação completa
<b>LOTE 5 - Protetor externo para condensadora de ar até 12.000 BTUs</b>
1. Brise metálico em perfis de alumínio 10x15 cm, cor preta, dispostos horizontalmente com espaçamento de 10 cm, fixados em estrutura metálica de suporte, incluindo parafusos, chumbadores, fornecimento, fabricação e instalação completa
<b>LOTE 6 - Cerca sobre os muros 01, 03, 04 e parte do muro 02</b>
1. Gradil de metal vertical h=1,30m, fabricado em barra chata 38,1 x 6,35mm e, perfil tubular 20x30 na horizontal e, perfil tubular 70x70 a cada 1,20m, com pintura em fundo anticorrosão e tinta cor branca - sobre os muros 01, 03 e 04.
<b>LOTE 7 - Muro 04</b>
1. Execução e acabamento de estrutura para fixação de cerca (muro 04 - fundos)
<b>LOTE 8 - Portão Pedestre Próx. ao Estacionamento. 01 Fl de Abrir, Larg: 1,20m e Pórtico</b>
1- Portão 01 fl de giro em gradil metálico vertical h média=1,80m, acompanhando a altura das cercas sobre o muro, fabricado em barra chata 38,1 x 6,35mm e, perfil tubular 20x30 na horizontal e, perfil tubular 70x70 nas extremidades, com pintura em fundo anticorrosão e tinta cor branca. Exclusive ferragens. Fornecimento e instalação.

2-	Pórtico metálico para acesso de pedestres. Dimensões externas: 1,50m x 2,42m, dimensão da seção dos elementos (vigas e pilares) 0,22m x 0,40m, pintura em fundo anticorrosão e tinta cor branca. Fornecimento e instalação
<b>LOTE 9 - Portão Automatizado Pedestre Escada, 02 Fls Deslizante. Largura: 3,00m -</b>	
1.	Portão 02 fls deslizante, automatizado com 2 controles para abertura, em gradil metálico vertical h média=1,50m, acompanhando a altura das cercas sobre o muro, fabricado em barra chata 38,1 x 6,35mm e, perfil tubular 20x30 na horizontal e, perfil tubular 70x70 nas extremidades, com pintura em fundo anticorrosão e tinta cor branca. Incluso ferragens. Fornecimento e instalação.
<b>LOTE 10 - Portão Basculante de Acesso ao Estacionamento 3,50m x 2,70m com Pórtico</b>	
1.	Portão basculante em gradil metálico vertical dimensões 3,50m x 2,70m, fabricado em barra chata 38,1 x 6,35mm e, perfil tubular 20x30 na horizontal e, perfil tubular 70x70 a cada 1,50m e nas extremidades, com pintura em fundo anticorrosão e tinta cor branca. Incluso automatizador basculante com braço articulado. Fornecimento e instalação.
2.	Pórtico metálico para acesso de veículos. Dimensões externas: 3,85m x 2,92m, dimensão da seção dos elementos (vigas e pilares) 0,22m x 0,40m, pintura em fundo anticorrosão e tinta cor branca. Fornecimento e instalação
<b>LOTE 12 - Viga Base para Calçada Frontal e Lateral 31m x 0,15m x 0,15m</b>	
1.	Montagem e desmontagem de fôrma de pilares retangulares e estruturas similares, pé-direito simples, em madeira serrada, 2 utilizações. Af_09/2020
2.	Concretagem de bloco de coroamento ou viga baldrame, fck 30 mpa, com uso de bomba - lançamento, adensamento e acabamento. Af_01/202
3.	Armação de pilar ou viga de estrutura convencional de concreto armado utilizando aço ca-60 de 5,0 mm - montagem. Af_06/2022
4.	Armação de pilar ou viga de estrutura convencional de concreto armado utilizando aço ca-50 de 8,0 mm - montagem. Af_06/2022
<b>LOTE 13 - Calçada de Paver Fronta</b>	
1.	Demolição de piso de concreto simples, de forma manual, sem reaproveitamento. Af_09/2023
2.	Remoção de entulho classe a (alvenaria, concreto, argamassas e cerâmicos) por duto de entulho e acondicionamento final em caçamba estacionária. Excluído frete. Af_09/2025
3.	Execução de pavimento em piso intertravado, com bloco retangular cor natural de 20 x 10 cm, espessura 8 cm. Af_10/2022
<b>LOTE 18 - Revestimento da Escada de Acesso Externa com Retirada e Reinstalação de Corrimão</b>	
1.	Demolição de piso de concreto simples, de forma mecanizada com marteleiro, sem reaproveitamento. Af_09/2023
2.	Remoção de entulho classe a (alvenaria, concreto, argamassas e cerâmicos) por duto de entulho e acondicionamento final em caçamba estacionária. Excluído frete. Af_09/202
3.	Execução de pavimento em piso intertravado, com bloco retangular cor natural de 20 x 10 cm, espessura 6 cm. Af_10/2022
4.	Serralheiro com encargos complementares
5.	Ajudante de serralheiro (horista)
<b>LOTE 20 - Iluminação Externa</b>	
1.	Substituição de luminária refletor led para iluminação pública (não inclui fornecimento). Af_02/2025
2.	Luminária led refletor retangular bivolt, luz branca, 50 w
3.	Sensor de presença com fotocélula, fixação em parede - fornecimento e instalação. Af_09/2024
<b>LOTE 21 - Instalação Comando Cisterna</b>	
1.	Instalação do comando e bomba d'água para cisterna, fiação, iluminação, sinalizador de comando verde e vermelho, chave seletora, bóia elétrica e instalação da bomba (excluído a bomba) - fornecimento e instalação
<b>LOTE 22 - Tratamento do Muro de Pedras Externo</b>	
1.	Remoção de pintura do muro de pedras com solvente químico em gel, jateamento hidro de alta pressão e tratamento com verniz

3.15. A contratada que porventura ou por motivo de força maior, não venha executar serviço no dia e local

estipulado deverá comunicar com antecedência ao departamento solicitante.

#### **4 ESTIMATIVA DAS QUANTIDADES**

4.1. A estimativa de quantidades para a contratação será realizada com base nos projetos elaborados **pela empresa de engenharia responsável pelo projeto da obra em andamento.**

#### **5. ESTIMATIVA DE PREÇO DA CONTRATAÇÃO**

5.1. A estimativa de valores para a presente contratação foi realizada através de pesquisa de planilha orçamentária, sendo que a composição de preços seguirá o SINAPI (Sistema Nacional de Pesquisa de Custos e Índices da Construção Civil).

5.2. A solução está estimada em R\$ 495.915,87 (quatrocentos noventa e cinco mil, novecentos e quinze reais e oitenta e sete centavos para um período de 6 meses.

#### **6. LEVANTAMENTO DE MERCADO**

6.1. Por tratar-se de itens de complementação da obra, não contemplados na planilha orçamentária da licitação original, com fornecimento de material e mão de obra, mas que fazem parte da obra, foram aprovados na época, o valor considerando foi constante na planilha orçamentária em anexo, base SINAPI.

6.2. Considerando as possíveis alternativas de contratação não se entende ou vislumbra outra possibilidade que não a contratação de empresa especializada para a execução do objeto. Sendo assim, tem como solução a contratação dos referidos serviços.

3.6. A solução então apontada como mais viável é a contratação via CONCORRÊNCIA ELETRÔNICA.

#### **7. DESCRIÇÃO DA SOLUÇÃO COMO UM TODO:**

7.1. A solução consiste na contratação de empresa para execução dos serviços complementares necessários à conclusão da obra de reforma e ampliação da Câmara Municipal de Guatambu, incluindo o fornecimento de materiais, equipamentos, mão de obra, ferramentas e demais insumos indispensáveis à perfeita execução dos serviços previstos nos projetos, memorial descritivo, planilha orçamentária e Anotação de Responsabilidade Técnica – ART.

7.2. Os serviços a serem contratados correspondem a itens que não integraram o escopo originalmente licitado, mas que foram posteriormente identificados como necessários para garantir a plena funcionalidade, segurança, acessibilidade, acabamento, proteção patrimonial e regular utilização das instalações da sede do Poder Legislativo.

7.3. A contratação contempla a execução de elementos construtivos, estruturais, arquitetônicos, de proteção, sinalização, acessibilidade e acabamentos, possibilitando a entrega integral da obra à Administração e à comunidade, em conformidade com as normas técnicas aplicáveis, especialmente aquelas relacionadas à acessibilidade, segurança das edificações e obtenção do habite-se.

7.4. Após análise das alternativas disponíveis, verificou-se que a solução mais adequada consiste na contratação de empresa especializada por meio de procedimento licitatório, com fornecimento conjunto de materiais



e mão de obra, uma vez que a segregação desses elementos aumentaria a complexidade da gestão contratual, os riscos de incompatibilidade entre materiais e serviços, bem como a possibilidade de atrasos na conclusão da obra.

7.6. A solução proposta permitirá a conclusão integral da obra de reforma e ampliação da Câmara Municipal de Guatambu, garantindo condições adequadas de funcionamento, segurança, acessibilidade, conservação do patrimônio público e atendimento das finalidades institucionais do Poder Legislativo.

## **8. JUSTIFICATIVA PARA O PARCELAMENTO OU NÃO**

**8.1.** Em atendimento ao disposto no art. 40, inciso V, da Lei nº 14.133/2021, foi realizada análise acerca da viabilidade técnica e econômica do parcelamento do objeto, considerando as características dos serviços necessários à conclusão da obra de reforma e ampliação da Câmara Municipal de Guatambu.

**8.2.** Verificou-se que o objeto é composto por serviços de naturezas distintas, abrangendo estruturas metálicas, gradis, portões, pavimentação, instalações elétricas, sistemas hidráulicos e acabamentos, os quais foram organizados em lotes conforme suas especificidades técnicas e executivas.

**8.3.** Embora os lotes possuam autonomia entre si e possam ser executados por diferentes empresas especializadas, os itens que compõem cada lote foram agrupados em razão da sua interdependência técnica e da necessidade de execução integrada para entrega da solução final pretendida.

**8.4.** Em diversos casos, os serviços constantes em um mesmo lote constituem etapas sucessivas de execução, nas quais a realização de determinada atividade depende da conclusão da etapa anterior, a exemplo de serviços estruturais, pavimentações, instalações e demais intervenções construtivas. O parcelamento desses itens poderia ocasionar dificuldades de coordenação entre contratados, aumento dos custos de mobilização, conflitos na definição de responsabilidades, atrasos na execução e prejuízos à qualidade do resultado final.

**8.5.** Considerando que dos itens 1.23 a 1.32 da planilha de engenharia tratam-se de itens para atendimento de acessibilidade, torna-se recomendável formar um único lote para que concentre todas as pendências relacionadas a acessibilidade num único fornecedor. Essa medida visa reduzir custos, já que alguns itens isolados pode ficar inviável a instalação. Outro fator é que devido a necessidade de instalação de todos os itens para seguimento na documentação de habite-se, o agrupamento permite que todos os itens sejam adquiridos, sem ficar um único item pendente, dificultando a conclusão e onerando a Câmara caso precise fazer uma nova licitação para o mesmo objeto

**8.6.** O agrupamento adotado busca assegurar maior eficiência na execução contratual, facilitar a fiscalização pela Administração, garantir a compatibilidade técnica entre as etapas de execução e preservar a adequada funcionalidade de cada solução construtiva prevista nos projetos e documentos técnicos.

**8.7.** Por outro lado, os serviços que não apresentam dependência técnica direta foram segregados em lotes distintos, permitindo a participação de empresas especializadas em cada segmento de atuação, ampliando a competitividade e favorecendo a obtenção da proposta mais vantajosa para a Administração.

**8.8.** Diante do exposto, conclui-se que a divisão do objeto em lotes representa a solução mais adequada ao caso concreto, conciliando os princípios da competitividade, economicidade, eficiência e seleção da proposta mais vantajosa, sem prejuízo à adequada execução da obra e ao atendimento do interesse público.

## **9. DEMONSTRATIVO DOS RESULTADOS PRETENDIDOS**

9.1. Com a presente contratação deseja-se concluir a obra de reforma e ampliação do Legislativo de Guatambu. Considerando que a obra da Câmara está em fase de finalização e que alguns itens não foram contemplados na planilha orçamentária da licitação 01/2023 e que faz necessário para conclusão e cumprimento do objeto e do projeto inicial.

a. Segurança Institucional e Patrimonial Os elementos como gradis, cantoneiras e protetores para condensadoras aumentam significativamente a segurança do prédio, mitigando riscos físicos e operacionais tanto para servidores quanto para equipamentos públicos.

b. Conclusão Integral da Obra Trata-se de itens não contemplados na licitação inicial (01/2023), mas indispensáveis à entrega completa e funcional da reforma da sede legislativa, conforme apontado no projeto e memorial técnico. A não execução destes comprometeria a efetividade do investimento já realizado.

c. Valorização Identitária da Câmara A instalação do painel artístico em ACM preto, com recorte da árvore Guatambu, agrega valor simbólico e cultural à fachada. Além de modernizar a identidade visual do prédio, cria um elo direto com a história da cidade e sua árvore-símbolo – representando respeito às raízes locais e fortalecendo o vínculo com a comunidade. Documento assinado digitalmente por Impacto Esperado • Elevação do padrão arquitetônico da sede legislativa • Condições adequadas de operação e acessibilidade • Cumprimento integral do projeto aprovado e licitado • Redução de riscos e aumento da vida útil da estrutura • Referência positiva do Legislativo junto à população de Guatambu

d. Atendimento as normas de acessibilidade, com inclusão de itens necessários para vistoria e emissão de habite-se.

## **10. PROVIDÊNCIAS A SEREM ADOTADAS**

10.1. Em razão do grau de complexidade da contratação torna-se necessário acompanhamento de profissional técnico da empresa, dentro de sua área de atuação, assim como fiscalização da empresa contratada pela Câmara para tal fim.

10.2. Desenvolver um Termo de Referência que descreva de maneira clara e objetiva os requisitos técnicos, operacionais e legais necessários para a contratação. Esse documento servirá como base para o edital de licitação.

10.3. Realizar uma análise detalhada da viabilidade orçamentária para garantir que os recursos financeiros necessários para a contratação estejam disponíveis e alinhados com as diretrizes orçamentárias do município.

10.4. Realizar a publicação do edital de licitação em meios de comunicação oficiais, conforme as normas estabelecidas na legislação vigente, garantindo a ampla divulgação e a participação de interessados.

## **11. CONTRATAÇÕES CORRELATAS E/OU INTERDEPENDENTES**

11.1. Encontra-se correlata a esta contratação a **licitação vigente da obra, sendo o Contrato n. 01/2023 oriundo do Processo Licitatório Tomada de Preços 01/2023, além da empresa responsável pela fiscalização da execução da obra, sendo o Contrato n. 02/2023.**

## **12. POSSÍVEIS IMPACTOS AMBIENTAIS**

11.1. A presente contratação possui potencial de gerar impactos ambientais de baixa magnitude, inerentes às atividades de construção civil, especialmente em razão da geração de resíduos provenientes de demolições, cortes, adequações e instalação dos elementos previstos no projeto.

11.2. Entre os possíveis impactos ambientais identificados destacam-se a geração de resíduos da construção civil, embalagens de materiais, sobras de insumos e eventual emissão de ruídos durante a execução dos serviços.

11.3. Como medidas mitigadoras, a empresa contratada deverá promover o adequado acondicionamento, transporte e destinação final dos resíduos eventualmente gerados, observando a legislação ambiental vigente, as normas aplicáveis aos resíduos da construção civil e as diretrizes dos órgãos competentes.

11.4. Os materiais remanescentes, sobras de insumos, embalagens e resíduos decorrentes da execução dos serviços serão de responsabilidade da contratada, que deverá providenciar sua correta destinação ambientalmente adequada, vedado o descarte irregular em áreas públicas ou privadas.

11.5. Considerando que os serviços possuem caráter complementar à obra já existente e serão executados em área previamente urbanizada, não são identificados impactos ambientais significativos ou permanentes decorrentes da contratação, desde que observadas as medidas de controle e destinação ambiental adequadas.

11.6. A contratação contribui, ainda, para a adequação da edificação às normas de acessibilidade e para a conservação do patrimônio público, promovendo a utilização eficiente da infraestrutura já existente e evitando futuras intervenções corretivas de maior impacto ambiental.

### **13. DECLARAÇÃO DE VIABILIDADE OU NÃO DA CONTRATAÇÃO**

12.1. Os estudos preliminares evidenciaram que a contratação da solução descrita mostra-se possível tecnicamente e fundamentadamente necessária.

12.2. Diante do exposto, declara-se ser viável a contratação pretendida.

#### **13. Anexos:**

13.1. Planilha orçamentária,

# Memorial Descritivo e Parecer Técnico

---

## CÂMARA DE VEREADORES DE GUATAMBU/ SC

**Obra:** Itens para acabamento da obra de reforma e ampliação da sede da Câmara de Vereadores de Guatambu - SC

**Local:** Avenida João Moreira Filho, nº677, Centro de Guatambu – SC

**Contratante:** Câmara de Vereadores de Guatambú - SC

**Data:** 11 de Março de 2026

### 1 OBJETIVO

O presente memorial descritivo tem como objetivo apresentar as especificações técnicas e diretrizes para execução dos serviços não contemplados no escopo da obra, incluindo fornecimento e instalação de elementos decorativos e funcionais, bem como execução de estruturas de alvenaria e proteção, conforme detalhado a seguir.

### 2 ESCOPO DOS SERVIÇOS

#### ***2.1 Fornecimento e Instalação de Elemento Decorativo em ACM (Alumínio Composto)***

**Descrição:** Instalação de elemento decorativo em painel de **ACM (Alumínio Composto)**.

**Local de aplicação:** Conforme projeto arquitetônico.

**Características técnicas:**

- Composto por duas lâminas de alumínio e núcleo em polietileno.
- Espessura mínima: 3 mm.
- Recorte das chapas: recorte padrão “halter”, seguindo o padrão artístico conforme projeto.
- Acabamento: pintura eletrostática na cor preta.
- Fixação na alvenaria: sistema de estrutura metálica com perfis de alumínio ou aço galvanizado, com ancoragens apropriadas.

- Fixação das chapas na estrutura metálica: Mediante aplicação de fita dupla face industrial de alta adesão e resistência (tipo VHB ou similar), com aplicação em ambiente controlado e conforme manual técnico do fabricante.

**Observações:** O elemento deverá possuir acabamento estético uniforme, sem ondulações ou deformações, e seguir os detalhes fornecidos no projeto.

**Responsabilidade técnica:** A contratada deverá garantir a qualidade dos materiais utilizados, bem como a segurança e integridade da instalação.

**Imagem de referência:**



*\*Mais detalhes no Anexo I*

## **2.2 Fornecimento e Instalação de Pingadeiras sobre Platinbandas Novas**

**Descrição:** Instalação de pingadeiras com pedra ardósia com 20 cm de largura, sobre novas platibandas conforme demarcado em implantação.

**Material:** Pedra ardósia polida com fuga para água.

**Largura:** 20 cm, com aba de proteção lateral mínima de 3 cm.

**Fixação:** Argamassa.

**Inclinação mínima:** Garantir escoamento de águas pluviais para fora da edificação (1% a 3% para o lado externo).

**Acabamento:** Polido.

**Imagem de referência:**



**\*Mais detalhes no Anexo II**

### **2.3 Fornecimento e Instalação de Cantoneiras Metálicas cor Branca para Proteção de Quinas Vivas**

**Descrição:** Proteção de quinas vivas internas à edificação, com cantoneiras metálicas.

**Material:** Aço carbono com tratamento anticorrosivo (pintura eletrostática branca).

**Dimensões:** Altura de 2,10 m, seção mínima 30x30 mm.

**Fixação:** Em silicone.

**Local de aplicação:** Todas as quinas vivas de circulação interna identificadas em projeto.

**Imagem de referência:**





*\*Mais detalhes no Anexo III*

## **2.4 Fornecimento e Instalação de Proteção Externa para Condensadora de Ar até 12.000BTUs/ 60.000 BTUs**

**Descrição:** Protetor tipo **brise horizontal** para unidade condensadora de ar-condicionado.

**Modelo:** Brise metálico horizontal, modular.

**Material:** Alumínio ou aço galvanizado, pintura eletrostática na cor preta.

**Ventilação:** Aberturas que garantam circulação de ar conforme especificação do fabricante da condensadora.

**Fixação:** Estrutura metálica ancorada na alvenaria existente.

**Dimensões:** Compatíveis com as unidades condensadoras (até 12.000 BTUs e 60.000 BTUs).

**Imagem de referência:**



*\*Mais detalhes no Anexo III*

## **2.5 Fornecimento e Instalação de Cerca em Gradil Vertical**

**Descrição:** Instalação de cerca de proteção em gradil vertical sobre os muros 01, 03, 04 e parte do muro 02.

**Material:** Aço galvanizado com pintura eletrostática, na cor branca.

**Altura:** 1,30 m a partir da altura final do muro.

**Fixação:** Chumbadores metálicos.

**Disposição:** Conforme planta de implantação.

**Imagem de referência:**

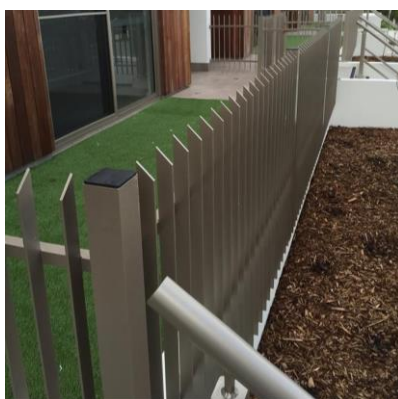

*\*Mais detalhes no Anexo IV*

## **2.6 Execução do Muro nº 04 (fundos)**

**Descrição:** Construção de muro para delimitação de lote conforme projeto detalhado.

**Fundação:** Sapata (conforme dimensionamento em projeto).

**Revestimento:** Requadro de viga com acabamento final (fundo selador e pintura acrílica na cor branca).

**Altura:** Conforme especificado em planta.

**Reforços:** Viga base e pilotis de concreto armado.

*\*Mais detalhes no Anexo V*

## **2.7 Fornecimento e Instalação de Portões em Gradil Vertical (modelo cerca) e Pórticos**

**Descrição:** Instalação de:

- 01 Portão, com uma folha de giro, modelo cerca de proteção em gradil vertical com largura de 1,20m e altura média de 1,80m, acompanhando a cerca instalada sobre os muros, incluso pórtico em estrutura metálica;
- 01 Portão, automatizado, com duas folhas deslizantes, modelo cerca de proteção em gradil vertical com largura de 2,70m e altura média de 1,50m, acompanhando a cerca instalada sobre os muros;
- 01 Portão basculante, automatizado, para acesso ao estacionamento, modelo cerca de proteção em gradil vertical com dimensões de 3,50m x 2,70m, incluso pórtico em estrutura metálica;

**Material:** Aço galvanizado com pintura eletrostática, na cor branca.

**Altura:** variável a partir do piso acabado/muro.

**Fixação:** Chumbadores metálicos.

**Disposição:** Conforme planta de implantação.

**Imagem de referência:**

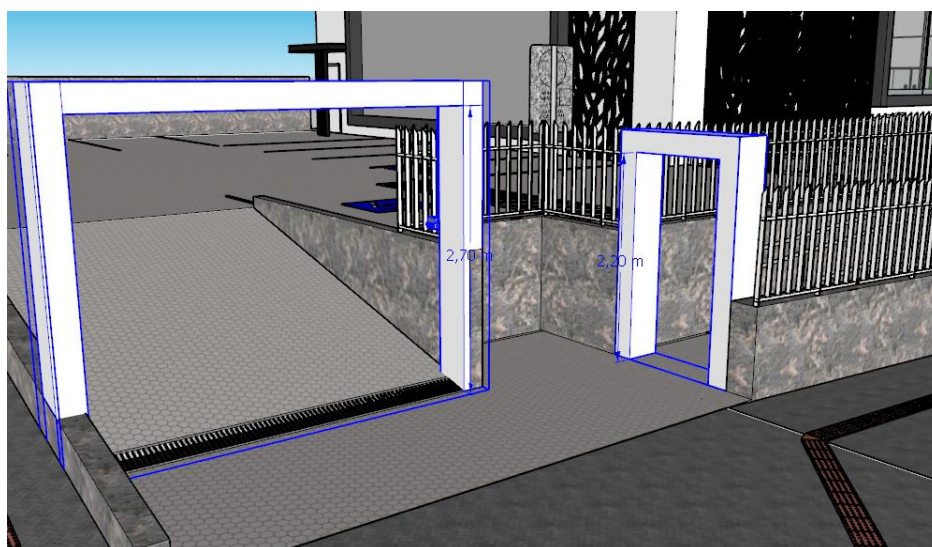

**\*Mais detalhes no Anexo IV**

## 2.8 Lixeiras com Sistema Antifurto

- Lixeira de Fibra 240 L com Argola Metálica Chumbada na Parede
- **Capacidade:** 240 litros.
- **Material do corpo:** fibra de vidro (resina poliéster reforçada com fibra de vidro), o que confere leveza, rigidez e resistência à corrosão e intempéries.
- **Fixação:** argola metálica chumbada diretamente na parede, garantindo fixação firme. A “argola metálica chumbada” significa que uma peça metálica (normalmente aço) é fixada por buchas ou parafusos de expansão (“chumbamento”) na alvenaria, e a lixeira se conecta nessa argola — proporcionando alta estabilidade e segurança.
- **Dimensões estimadas:** ~ 1,0 m de altura, largura e profundidade proporcionais (mas isso depende do design exato).
- **Peso:** a depender da espessura da fibra, geralmente bastante leve comparada a lixeiras metálicas pesadas; como referência, lixeiras de fibra menores (ex: 50 L) têm peso baixo, segundo fabricantes.
- **Resistência:**
  - UV: a fibra de vidro não degrada tão rapidamente à luz solar, especialmente com pigmentação ou gel-coat apropriado.
  - Impactos: boa resistência mecânica, embora não tão “elástica” quanto plástico de alta densidade, portanto o design deve prever reforços nos pontos de fixação.
  - Corrosão: extremamente resistente à ferrugem ou corrosão química, uma vantagem sobre lixeiras metálicas.
- **Acessórios de fixação:**
  - Argola metálica (aconselhável aço inox ou aço galvanizado) para suportar carga da lixeira cheia.
  - Chumbadores (buchas de fixação) adequados à parede (concreto, alvenaria, estrutura metálica).
  - Parafusos de cabeça adequada para fixar a argola.
- **Segurança:** a fixação rígida evita furtos ou roubo da lixeira, e minimiza risco de tombamento em uso público.
- **Cores / padronização:** a definir.
- **Garantia / durabilidade:** a fibra de vidro tende a ter uma vida útil longa, especialmente se bem fixada e mantida.

**Imagem de referência:**



**\*Mais detalhes no Anexo IV**

### **3 CONSIDERAÇÕES GERAIS:**

- Todos os serviços deverão seguir rigorosamente as normas técnicas da ABNT aplicáveis, além das recomendações dos fabricantes dos materiais.
- A contratada será responsável pela verificação de medidas em campo (conferência “in loco”) antes da execução.
- Os materiais utilizados deverão possuir certificado de qualidade e procedência.
- A contratada deverá zelar pela segurança no canteiro de obras e manter o local limpo e organizado.
- A execução dos serviços deverá respeitar as diretrizes de sustentabilidade e descarte responsável de resíduos.

### **4 DOCUMENTOS COMPLEMENTARES:**

Memorial Descritivo.

Projeto arquitetônico e estrutural (quando aplicável).

Ilustração dos elementos mencionados.

Planilha SINAPI - Orçamento e Cronograma físico-financeiro.

ART (Anotação de Responsabilidade Técnica).

### **5 PARECER TÉCNICO QUANTO AOS ITENS LICITADOS**

Os itens supracitados não foram contemplados no escopo da obra anteriormente, pelo motivo de que: o item 2.1 necessitava de uma composição própria para ser licitado, os itens 2.2, 2.3, 2.4, 2.5, 2.6, 2.7 e 2.8 foram decididos posteriormente à licitação inicial.

## **6 CONCLUSÃO**

Este memorial visa garantir a clareza e qualidade dos serviços a serem executados, de modo a assegurar o atendimento às exigências funcionais, estéticas e de segurança da edificação.

NILZA CLAICE  
TOCHETTO  
DAL PIVA:  
49738631904

Assinado digitalmente por NILZA CLAICE  
TOCHETTO DAL PIVA-49738631904  
DN: C=BR, O=ICP-Brasil, OU=Secretaria da  
Receita Federal do Brasil - RFB, OU=RFB  
e-CPF, AL=OU=EM BRANCO,  
OU=2998623000105, OU=empresarial,  
CN=NILZA CLAICE TOCHETTO DAL PIVA:  
49738631904  
Razão: Eu sou o autor deste documento  
Localização: sua localização de assinatura  
nãa  
Data: 2026-03-11 14:06:58

**Nilza Claice Tochetto Dal Piva**

Engenheira Civil

CREA-SC 28.812-2

Guatambu SC, 11 de março de 2026





**ESTADO DE SANTA CATARINA CÂMARA  
MUNICIPAL DE GUATAMBU**

**ANEXO III**

PREGÃO ELETRÔNICO Nº XXXX  
PROCESSO ADMINISTRATIVO Nº XXXXX

CONTRATO ADMINISTRATIVO Nº XX/XXXX,  
QUE FAZEM ENTRE SI A Câmara Municipal de  
Guatambu, E  
.....

A CÂMARA DE VEREADORES DE GUATAMBU (SC) estabelecida na Avenida Joao Moreira Filho, 677, Centro de Guatambu - SC, CEP 89.817-000, neste ato representada por seu Presidente, vereador Antonio Francisco Roza Neto, brasileiro, doravante denominado CONTRATANTE, e o(a) [CONTRATADO], inscrito(a) no CNPJ/MF sob o nº [CNPJ], sediado(a) na [endereço], na cidade de [cidade]/[UF], doravante designado CONTRATADO, neste ato representado(a) por [nome e função no CONTRATADO], conforme [atos constitutivos da empresa] OU [procuração apresentada nos autos], tendo em vista o que consta no Processo nº xxxxx.xxxxxx/xxxx-xx e em observância às disposições da Lei nº 14.133, de 1º de abril de 2021, e demais legislação aplicável, resolvem celebrar o presente Termo de Contrato, decorrente do(a) [Pregão Eletrônico nº XX/XXXX, mediante as cláusulas e condições a seguir enunciadas.

**1. CLÁUSULA PRIMEIRA - OBJETO**

1.1 O objeto do presente instrumento é a **Contratação de empresa especializada para execução de serviços não contemplados no escopo da obra de reforma e ampliação da câmara de guatambu, incluindo o fornecimento de materiais e serviços de mão de obra, conforme projetos, memorial e art em anexo e demais termos do presente edital,** nas condições estabelecidas no Termo de Referência.

1.2 objeto da contratação, descrição detalhada:

ITEM	DESCRIÇÃO	Unidade de medida	Quant.	Valor Unitário	Valor total
1.1.1	XXXXXXXXXXXXXXXXXXXX	X	XXXX	R\$ XXX	R\$ XXX

Obs: considerando que a licitação é menor preço por item, será firmado um contrato para cada fornecedor, com os itens da qual foi ganhador no certame.

1.3. Vinculam esta contratação, independentemente de transcrição:

1.3.1. O Termo de Referência;

1.3.2. O Edital da Licitação;

1.3.3. A Proposta do CONTRATADO;



## **ESTADO DE SANTA CATARINA CÂMARA MUNICIPAL DE GUATAMBU**

1.3.4. Eventuais anexos dos documentos supracitados.

1.3.5 Memorial descritivo e planilha orçamentária.

1.4. O regime de execução é o de empreitada por preço unitário.

### **2. CLÁUSULA SEGUNDA – VIGÊNCIA E PRORROGAÇÃO**

2.1. O prazo de vigência da contratação é de 6 (seis) meses contados da assinatura, na forma do artigo 105 da Lei nº 14.133, de 2021.

2.2. O prazo de vigência poderá ser prorrogado, a pedido e devidamente justificado com autorização do presidente.

### **3. CLÁUSULA TERCEIRA – MODELOS DE EXECUÇÃO E GESTÃO CONTRATUAIS**

3.1. O regime de execução contratual, os modelos de gestão e de execução, assim como os prazos e condições de conclusão, entrega, observação e recebimento do objeto constam no Termo de Referência, anexo a este Contrato.

3.2 A contratada está ciente que poderá executar seus objetos de forma coordenada com eventuais outras empresas presente no local da obra, ajustando cronogramas, compartilhando informações técnicas relevantes e observando as diretrizes fixadas pela fiscalização da Câmara Municipal. Deverá informar eventuais atrasos em virtude de outro prestador com antecedência.

3.2.1 A fiscalização exercerá papel central na mediação e organização das atividades, garantindo a compatibilidade entre as frentes de trabalho e prevenindo sobreposições indevidas, de modo a assegurar a eficiência da execução e a adequada segregação de responsabilidades contratuais.

### **4. CLÁUSULA QUARTA – SUBCONTRATAÇÃO**

4.1. Não será admitida subcontratação.

### **5. CLÁUSULA QUINTA – PREÇO**

5.1. O valor total da contratação é de R\$ xxxxxx (xxxxxxxxx)

5.2. No valor acima estão incluídas todas as despesas ordinárias diretas e indiretas decorrentes da execução do objeto, inclusive tributos e/ou impostos, encargos sociais, trabalhistas, previdenciários, fiscais e comerciais incidentes, taxa de administração, frete, seguro e outros necessários ao cumprimento integral do objeto da contratação.

5.3. O valor acima é meramente estimativo, de forma que os pagamentos devidos ao CONTRATADO dependerão dos quantitativos efetivamente fornecidos.



## **ESTADO DE SANTA CATARINA CÂMARA MUNICIPAL DE GUATAMBU**

5.3.1 O valor da planilha é estimativo, considerando a quantidade prevista, porém a medição dos itens fornecidos e efetivados é que será considerado para pagamento, ou seja, aquele efetivamente entregue e instalado.

### **6. CLÁUSULA SEXTA - PAGAMENTO**

6.1. O prazo para pagamento ao CONTRATADO e demais condições a ele referentes encontram-se definidos no Termo de Referência, anexo a este Contrato.

### **7. CLÁUSULA SÉTIMA - REAJUSTE**

7.1. As regras acerca do reajuste do valor contratual são aquelas definidas no Termo de Referência, anexo a este Contrato.

### **8. CLÁUSULA OITAVA - OBRIGAÇÕES DO CONTRATANTE**

8.1. São obrigações do CONTRATANTE:

8.1.1. Exigir o cumprimento de todas as obrigações assumidas pelo CONTRATADO, de acordo com o contrato e seus anexos;

8.1.2. Receber o objeto no prazo e condições estabelecidas no Termo de Referência;

8.1.3. Notificar o CONTRATADO, por escrito, sobre vícios, defeitos incorreções, imperfeições, falhas ou irregularidades verificadas na execução do objeto contratual, fixando prazo para que seja substituído, reparado ou corrigido, total ou parcialmente, às suas expensas, certificando-se de que as soluções por ele propostas sejam as mais adequadas;

8.1.4. Acompanhar e fiscalizar a execução do contrato e o cumprimento das obrigações pelo CONTRATADO;

8.1.5. Comunicar a empresa para emissão de Nota Fiscal relativa à parcela incontroversa da execução do objeto, para efeito de liquidação e pagamento, quando houver controvérsia sobre a execução do objeto, quanto à dimensão, qualidade e quantidade, conforme o art. 143 da Lei nº 14.133, de 2021;

8.1.6. Efetuar o pagamento ao CONTRATADO do valor correspondente à execução do objeto, no prazo, forma e condições estabelecidos no presente Contrato e no Termo de Referência;

8.1.7. Aplicar ao CONTRATADO as sanções previstas na lei e neste Contrato;

8.1.8. Não praticar atos de ingerência na administração do CONTRATADO, tais como:

8.1.8.1. indicar pessoas expressamente nominadas para executar direta ou indiretamente o objeto CONTRATADO;

8.1.8.2. fixar salário inferior ao definido em lei ou em ato normativo a ser pago pelo CONTRATADO;

8.1.8.3. estabelecer vínculo de subordinação com funcionário do CONTRATADO;

8.1.8.4. definir forma de pagamento mediante exclusivo reembolso dos salários pagos;

8.1.8.5. demandar a funcionário do CONTRATADO a execução de tarefas fora do escopo do objeto da contratação; e



## **ESTADO DE SANTA CATARINA CÂMARA MUNICIPAL DE GUATAMBU**

8.1.8.6. prever exigências que constituam intervenção indevida da Administração na gestão interna do CONTRATADO.

8.1.9. Cientificar o órgão de representação judicial da Advocacia-Geral da União para adoção das medidas cabíveis quando do descumprimento de obrigações pelo CONTRATADO;

8.1.10. Explicitamente emitir decisão sobre todas as solicitações e reclamações relacionadas à execução do presente Contrato, ressalvados os requerimentos manifestamente impertinentes, meramente protelatórios ou de nenhum interesse para a boa execução do ajuste;

8.1.10.1. A Administração terá o prazo de 10 (dez) dias, a contar da data do protocolo do requerimento para decidir, admitida a prorrogação motivada, por igual período.

8.1.11. Responder eventuais pedidos de reestabelecimento do equilíbrio econômico-financeiro feitos pelo CONTRATADO no prazo máximo de 15 (quinze) dias;

8.1.12. Notificar os emitentes das garantias quanto ao início de processo administrativo para apuração de descumprimento de cláusulas contratuais;

8.1.13. Comunicar o CONTRATADO na hipótese de posterior alteração do projeto pelo CONTRATANTE, no caso do art. 93, §2º, da Lei nº 14.133, de 2021;

8.1.14. Fornecer por escrito as informações necessárias para o desenvolvimento dos serviços objeto do contrato;

8.1.15. Realizar avaliações periódicas da qualidade dos serviços, após seu recebimento;

8.1.16. Assegurar que o ambiente de trabalho, inclusive seus equipamentos e instalações, apresentem condições adequadas ao cumprimento, pelo CONTRATADO, das normas de segurança e saúde no trabalho, quando o serviço for executado em suas dependências, ou em local por ela designado;

8.1.17. Previamente à expedição da ordem de serviço, verificar pendências, liberar áreas e/ou adotar providências cabíveis para a regularidade do início da sua execução.

8.2. A Administração não responderá por quaisquer compromissos assumidos pelo CONTRATADO com terceiros, ainda que vinculados à execução do contrato, bem como por qualquer dano causado a terceiros em decorrência de ato do CONTRATADO, de seus empregados, prepostos ou subordinados.

### **9. CLÁUSULA NONA - OBRIGAÇÕES DO CONTRATADO**

9.1. O CONTRATADO deve cumprir todas as obrigações constantes deste Contrato e de seus anexos, assumindo como exclusivamente seus os riscos e as despesas decorrentes da boa e perfeita execução do objeto, observando, ainda, as obrigações a seguir dispostas:

9.2. Atender às determinações regulares emitidas pelo fiscal ou gestor do contrato ou autoridade superior e prestar todo esclarecimento ou informação por eles solicitados;

9.3. Reparar, corrigir, remover, reconstruir ou substituir, às suas expensas, no total ou em parte, no prazo fixado pelo fiscal do contrato, os bens e serviços nos quais se verificarem vícios, defeitos ou incorreções resultantes da execução ou dos materiais empregados;

9.4. Responsabilizar-se pelos vícios e danos decorrentes da execução do objeto, bem como por todo e qualquer



## **ESTADO DE SANTA CATARINA CÂMARA MUNICIPAL DE GUATAMBU**

dano causado à Administração ou terceiros, não reduzindo essa responsabilidade a fiscalização ou o acompanhamento da execução contratual pelo CONTRATANTE, que ficará autorizado a descontar dos pagamentos devidos ou da garantia, caso exigida, o valor correspondente aos danos sofridos;

9.5. Quando não for possível a verificação da regularidade no Sistema de Cadastro de Fornecedores – SICAF, o CONTRATADO deverá entregar ao setor responsável pela fiscalização do contrato, até o dia trinta do mês seguinte ao da prestação dos serviços, os seguintes documentos:

- 9.5.1. prova de regularidade Estadual
- 9.5.2. certidão conjunta relativa aos tributos federais e à Dívida Ativa da União;
- 9.5.3. certidões que comprovem a regularidade perante a Fazenda Municipal ou Distrital do domicílio ou sede do CONTRATADO;
- 9.5.4. Certidão de Regularidade do FGTS – CRF; e
- 9.5.5. Certidão Negativa de Débitos Trabalhistas – CNDT.

9.6. Responsabilizar-se pelo cumprimento das obrigações previstas em Acordo, Convenção, Dissídio Coletivo de Trabalho ou equivalentes das categorias abrangidas pelo contrato, por todas as obrigações trabalhistas, sociais, previdenciárias, tributárias, fiscais, comerciais e as demais previstas em legislação específica, cuja inadimplência não transfere a responsabilidade ao CONTRATANTE e não poderá onerar o objeto do contrato;

9.7. Comunicar ao Fiscal do contrato tempestivamente, observada a urgência da situação, qualquer ocorrência anormal ou acidente que se verifique no local da execução do objeto contratual, não ultrapassando o prazo de 24 (vinte e quatro) horas;

9.8. Paralisar, por determinação do CONTRATANTE, qualquer atividade que não esteja sendo executada de acordo com a boa técnica ou que ponha em risco a segurança de pessoas ou bens de terceiros;

9.9. Manter, durante toda a vigência do contrato, em compatibilidade com as obrigações assumidas, todas as condições exigidas para habilitação na licitação.

9.10. Cumprir, durante todo o período de execução do contrato, a reserva de cargos prevista em lei para pessoa com deficiência, para reabilitado da Previdência Social ou para aprendiz, bem como as reservas de cargos previstas na legislação;

9.11. Comprovar a reserva de cargos a que se refere a cláusula acima, no prazo fixado pelo fiscal do contrato, com a indicação dos empregados que preencheram as referidas vagas;

9.12. Guardar sigilo sobre todas as informações obtidas em decorrência do cumprimento do contrato;

9.13. Arcar com o ônus decorrente de eventual equívoco no dimensionamento dos quantitativos de sua proposta, inclusive quanto aos custos variáveis decorrentes de fatores futuros e incertos, devendo complementá-los, caso o previsto inicialmente em sua proposta não seja satisfatório para o atendimento do objeto da contratação, exceto quando ocorrer algum dos eventos arrolados no art. 124, II, d, da Lei nº 14.133, de 2021;

9.14. Cumprir, além dos postulados legais vigentes de âmbito federal, estadual ou municipal, as normas de segurança do CONTRATANTE;

9.15. Alocar os empregados necessários ao perfeito cumprimento das cláusulas deste contrato, com habilitação e conhecimento adequados;

9.16. Prestar os serviços dentro dos parâmetros e rotinas estabelecidos;

9.17. Fornecer todos os materiais, equipamentos, ferramentas e utensílios demandados, em quantidade,



## **ESTADO DE SANTA CATARINA CÂMARA MUNICIPAL DE GUATAMBU**

qualidade e tecnologia adequadas, com a observância às recomendações aceitas pela boa técnica, normas e legislação de regência;

9.18. Conduzir os trabalhos com estrita observância às normas da legislação pertinente, cumprindo as determinações dos Poderes Públicos, mantendo sempre limpo o local de execução do objeto e nas melhores condições de segurança, higiene e disciplina;

9.19. Submeter previamente, por escrito, ao CONTRATANTE, para análise e aprovação, quaisquer mudanças nos métodos executivos que fujam às especificações do memorial descritivo ou instrumento congênere;

9.20. Cumprir as normas de proteção ao trabalho, inclusive aquelas relativas à segurança e à saúde no trabalho;

9.21. Não submeter os trabalhadores a condições degradantes de trabalho, jornadas exaustivas, servidão por dívida ou trabalhos forçados;

9.22. Não permitir a utilização de qualquer trabalho do menor de dezesseis anos de idade, exceto na condição de aprendiz para os maiores de quatorze anos de idade, observada a legislação pertinente;

9.23. Não submeter o menor de dezoito anos de idade à realização de trabalho noturno e em condições perigosas e insalubres e à realização de atividades constantes na Lista de Piores Formas de Trabalho Infantil, aprovada pelo Decreto nº 6.481, de 12 de junho de 2008;

9.24. Receber e dar o tratamento adequado a denúncias de discriminação, violência e assédio no ambiente de trabalho;

9.25. Manter preposto aceito pela Administração no local da obra ou do serviço para representá-lo na execução do contrato;

9.25.1. A indicação ou a manutenção do preposto da empresa poderá ser recusada pelo órgão ou entidade, desde que devidamente justificada, devendo a empresa designar outro para o exercício da atividade.

9.26. Não contratar, durante a vigência do contrato, cônjuge, companheiro ou parente em linha reta, colateral ou por afinidade, até o terceiro grau, de dirigente do CONTRATANTE ou de agente público que tenha desempenhado função na licitação ou que atue na fiscalização ou gestão do contrato, nos termos do artigo 48, parágrafo único, da Lei nº 14.133, de 2021;

9.27. Prestar todo esclarecimento ou informação solicitada pelo CONTRATANTE ou por seus prepostos, garantindo-lhes o acesso, a qualquer tempo, ao local dos trabalhos, bem como aos documentos relativos à execução do contrato;

9.28. Promover a guarda, manutenção e vigilância de materiais, ferramentas, e tudo o que for necessário à execução do objeto, durante a vigência do contrato;

9.29. Assegurar aos seus trabalhadores ambiente de trabalho e instalações em condições adequadas ao cumprimento das normas de saúde, segurança e bem-estar no trabalho;

9.30. Fornecer equipamentos de proteção individual (EPI) e equipamentos de proteção coletiva (EPC), quando for o caso;

9.31. Garantir o acesso do CONTRATANTE, a qualquer tempo, ao local dos trabalhos, bem como aos documentos relativos à execução do contrato;

9.32. Promover a organização técnica e administrativa dos serviços, de modo a conduzi-los eficaz e





## **ESTADO DE SANTA CATARINA CÂMARA MUNICIPAL DE GUATAMBU**

eficientemente, de acordo com os documentos e especificações que integram o Termo de Referência, no prazo determinado;

- 9.33. Instruir seus empregados quanto à necessidade de acatar as normas internas da Administração;
- 9.34. Instruir seus empregados a respeito das atividades a serem desempenhadas, alertando-os a não executar atividades não abrangidas pelo contrato, devendo o CONTRATADO relatar ao CONTRATANTE toda e qualquer ocorrência neste sentido, a fim de evitar desvio de função;
- 9.35. Efetuar comunicação ao CONTRATANTE, assim que tiver ciência da impossibilidade de realização ou finalização do serviço no prazo estabelecido, para adoção de ações de contingência cabíveis.
- 9.40. Manter os empregados nos horários predeterminados pelo CONTRATANTE;
- 9.41. Apresentar os empregados devidamente identificados por meio de crachá;
- 9.42. Apresentar ao CONTRATANTE, quando for o caso, a relação nominal dos empregados que adentrarão no órgão para a execução do serviço;
- 9.43. Observar os preceitos da legislação sobre a jornada de trabalho, conforme a categoria profissional;
- 9.44. Atender às solicitações do CONTRATANTE quanto à substituição dos empregados alocados, no prazo fixado pela fiscalização do contrato, nos casos em que ficar constatado descumprimento das obrigações relativas à execução do serviço, conforme descrito nas especificações do objeto;
- 9.45. Instruir os seus empregados, quanto à prevenção de incêndios nas áreas do CONTRATANTE;
- 9.46. Adotar as providências e precauções necessárias, inclusive consulta nos respectivos órgãos, se necessário for, a fim de que não venham a ser danificadas as redes hidrossanitárias, elétricas e de comunicação;
- 9.47. Estar registrada ou inscrita no Conselho Profissional competente, conforme as áreas de atuação previstas no Termo de Referência, em plena validade;
- 9.48. Obter junto aos órgãos competentes, conforme o caso, as licenças necessárias e demais documentos e autorizações exigíveis, na forma da legislação aplicável;
- 9.49. Elaborar o Diário de Obra, incluindo diariamente, pelo Engenheiro preposto responsável, as informações sobre o andamento do empreendimento, tais como, número de funcionários, de equipamentos, condições de trabalho, condições meteorológicas, serviços executados, registro de ocorrências e outros fatos
- 9.50. Refazer, às suas expensas, os trabalhos executados em desacordo com o estabelecido nas especificações, bem como substituir aqueles realizados com materiais defeituosos ou com vício de construção, pelo prazo de 05 (cinco) anos, contado da data de emissão do Termo de Recebimento Definitivo;

### **10. CLÁUSULA DÉCIMA- OBRIGAÇÕES PERTINENTES À LGPD**

- 10.1. As partes deverão cumprir a Lei nº 13.709, de 2018 (LGPD), quanto a todos os dados pessoais a que tenham acesso em razão do certame ou do contrato administrativo que eventualmente venha a ser firmado, a partir da apresentação da proposta no procedimento de contratação, independentemente de declaração ou de aceitação expressa.
- 10.2. Os dados obtidos somente poderão ser utilizados para as finalidades que justificaram seu acesso e de acordo com a boa-fé e com os princípios do art. 6º da LGPD.



## **ESTADO DE SANTA CATARINA CÂMARA MUNICIPAL DE GUATAMBU**

- 10.3. É vedado o compartilhamento com terceiros dos dados obtidos fora das hipóteses permitidas em Lei.
- 10.4. A Administração deverá ser informada no prazo de 5 (cinco) dias úteis sobre todos os contratos de suboperação firmados ou que venham a ser celebrados pelo CONTRATADO.
- 10.5. Terminado o tratamento dos dados nos termos do art. 15 da LGPD, é dever do CONTRATADO eliminá-los, com exceção das hipóteses do art. 16 da LGPD, incluindo aquelas em que houver necessidade de guarda de documentação para fins de comprovação do cumprimento de obrigações legais ou contratuais e somente enquanto não prescritas essas obrigações.
- 10.6. É dever do CONTRATADO orientar e treinar seus empregados sobre os deveres, requisitos e responsabilidades decorrentes da LGPD.
- 10.7. O CONTRATADO deverá exigir de suboperadores e subcontratados o cumprimento dos deveres da presente cláusula, permanecendo integralmente responsável por garantir sua observância.
- 10.8. O CONTRATANTE poderá realizar diligência para aferir o cumprimento dessa cláusula, devendo o CONTRATADO atender prontamente eventuais pedidos de comprovação formulados.
- 10.9. O CONTRATADO deverá prestar, no prazo fixado pelo CONTRATANTE, prorrogável justificadamente, quaisquer informações acerca dos dados pessoais para cumprimento da LGPD, inclusive quanto a eventual descarte realizado.
- 10.10. Bancos de dados formados a partir de contratos administrativos, notadamente aqueles que se proponham a armazenar dados pessoais, devem ser mantidos em ambiente virtual controlado, com registro individual rastreável de tratamentos realizados (LGPD, art. 37), com cada acesso, data, horário e registro da finalidade, para efeito de responsabilização, em caso de eventuais omissões, desvios ou abusos.
- 10.10.1. Os referidos bancos de dados devem ser desenvolvidos em formato interoperável, a fim de garantir a reutilização desses dados pela Administração nas hipóteses previstas na LGPD.
- 10.11. O contrato está sujeito a ser alterado nos procedimentos pertinentes ao tratamento de dados pessoais, quando indicado pela autoridade competente, em especial a ANPD por meio de opiniões técnicas ou recomendações, editadas na forma da LGPD.
- 10.12. Os contratos e convênios de que trata o § 1º do art. 26 da LGPD deverão ser comunicados à autoridade nacional.

### **11. CLÁUSULA DÉCIMA PRIMEIRA – GARANTIA DE EXECUÇÃO**

**11.1 Não será exigida a prestação de garantia na presente contratação.**

### **12. CLÁUSULA DÉCIMA SEGUNDA – INFRAÇÕES E SANÇÕES ADMINISTRATIVAS**

- 12.1. Comete infração administrativa, nos termos da lei, o licitante que, com dolo ou culpa:
- 12.1.1 deixar de entregar a documentação exigida para o certame ou não entregar qualquer documento que tenha sido solicitado pelo Pregoeiro/Agente de Contratação/Comissão durante o certame;
- 12.1.2 salvo em decorrência de fato superveniente devidamente justificado, não mantiver a proposta em especial quando:
- 12.1.2.1. não enviar a proposta adequada ao último lance ofertado ou após a negociação;
- 12.1.2.2. recusar-se a enviar o detalhamento da proposta quando exigível;
- 12.1.2.3. pedir para ser desclassificado quando encerrada a etapa competitiva;
- 12.1.2.4. deixar de apresentar amostra;
- 12.1.2.5. apresentar proposta ou amostra em desacordo com as especificações do edital.
- 12.1.3 não celebrar o contrato ou não entregar a documentação exigida para a contratação, quando convocado



## **ESTADO DE SANTA CATARINA CÂMARA MUNICIPAL DE GUATAMBU**

dentro do prazo de validade de sua proposta;

12.1.4 recusar-se, sem justificativa, a assinar o contrato ou a ata de registro de preço, ou a aceitar ou retirar o instrumento equivalente no prazo estabelecido pela Administração;

12.1.5 apresentar declaração ou documentação falsa exigida para o certame ou prestar declaração falsa durante a licitação;

12.1.6 fraudar a licitação;

12.1.7 comportar-se de modo inidôneo ou cometer fraude de qualquer natureza, em especial quando:

12.1.7.1. agir em conluio ou em desconformidade com a lei;

12.1.7.2. induzir deliberadamente a erro no julgamento;

12.1.7.3. apresentar amostra falsificada ou deteriorada.

12.1.8 praticar atos ilícitos com vistas a frustrar os objetivos da licitação;

12.1.9 praticar ato lesivo previsto no art. 5º da Lei nº 12.846, de 2013.

12.2. Com fulcro na Lei nº 14.133, de 2021, a Administração poderá, após regular processo administrativo, garantida a prévia defesa, aplicar aos licitantes e/ou adjudicatários as seguintes sanções, sem prejuízo das responsabilidades civil e criminal:

12.2.1 advertência;

12.2.2 multa;

12.2.3 impedimento de licitar e contratar e

12.2.4 declaração de inidoneidade para licitar ou contratar, enquanto perdurarem os motivos determinantes da punição ou até que seja promovida sua reabilitação perante a própria autoridade que aplicou a penalidade.

12.3. Na aplicação das sanções serão considerados:

12.3.1 a natureza e a gravidade da infração cometida;

12.3.2 as peculiaridades do caso concreto;

12.3.3 as circunstâncias agravantes ou atenuantes;

12.3.4 os danos que dela provierem para a Administração Pública;

12.3.5 a implantação ou o aperfeiçoamento de programa de integridade, conforme normas e orientações dos órgãos de controle.

12.4. A multa será recolhida no prazo máximo de 10 (dez) dias úteis, a contar da comunicação oficial.

12.4.1 Para as infrações previstas nos itens 12.1.1, 12.1.2 e 12.1.3, a multa será de 0,5% a 15% do valor do contrato licitado.

12.4.2 Para as infrações previstas nos itens 14.1.4, 14.1.5, 14.1.6, 14.1.7, 14.1.8 e 14.1.9, a multa será de 15% a 30% do valor do contrato licitado.

12.5. As sanções de advertência, impedimento de licitar e contratar e declaração de inidoneidade para licitar



## **ESTADO DE SANTA CATARINA CÂMARA MUNICIPAL DE GUATAMBU**

ou contratar poderão ser aplicadas, cumulativamente ou não, à penalidade de multa.

12.6. Na aplicação da sanção de multa será facultada a defesa do interessado no prazo de 15 (quinze) dias úteis, contado da data de sua intimação.

12.7. A sanção de impedimento de licitar e contratar será aplicada ao responsável em decorrência das infrações administrativas relacionadas nos itens 12.1.1, 12.1.2, 12.1.3 e 12.1.4, quando não se justificar a imposição de penalidade mais grave, e impedirá o responsável de licitar e contratar no âmbito da Administração Pública direta e indireta do ente federativo a qual pertencer o órgão ou entidade, pelo prazo máximo de 3 (três) anos.

12.8. Poderá ser aplicada ao responsável a sanção de declaração de inidoneidade para licitar ou contratar, em decorrência da prática das infrações dispostas nos itens 12.1.5, 12.1.6, 12.1.7, 12.1.8 e 12.1.9, bem como pelas infrações administrativas previstas nos itens 12.1.1, 12.1.2, 12.1.3 e 12.1.4 que justifiquem a imposição de penalidade mais grave que a sanção de impedimento de licitar e contratar, cuja duração observará o prazo previsto no art. 156, §5º, da Lei nº 14.133, de 2021.

12.9. A recusa injustificada do adjudicatário em assinar o contrato ou a ata de registro de preço, ou em aceitar ou retirar o instrumento equivalente no prazo estabelecido pela Administração, descrita no item 12.1.4, caracterizará o descumprimento total da obrigação assumida e o sujeitará às penalidades e à imediata perda da garantia de proposta em favor do órgão ou entidade promotora da licitação, nos termos do art. 45, §4º da Instrução Normativa SEGES/ME nº 73, de 30 de setembro de 2022.

12.10. A apuração de responsabilidade relacionadas às sanções de impedimento de licitar e contratar e de declaração de inidoneidade para licitar ou contratar demandará a instauração de processo de responsabilização a ser conduzido por comissão composta por 2 (dois) ou mais servidores estáveis, que avaliará fatos e circunstâncias conhecidos e intimará o licitante ou o adjudicatário para, no prazo de 15 (quinze) dias úteis, contado da data de sua intimação, apresentar defesa escrita e especificar as provas que pretenda produzir.

12.11. Caberá recurso no prazo de 15 (quinze) dias úteis da aplicação das sanções de advertência, multa e impedimento de licitar e contratar, contado da data da intimação, o qual será dirigido à autoridade que tiver proferido a decisão recorrida, que, se não a reconsiderar no prazo de 5 (cinco) dias úteis, encaminhará o recurso com sua motivação à autoridade superior, que deverá proferir sua decisão no prazo máximo de 20 (vinte) dias úteis, contado do recebimento dos autos.

12.12. Caberá a apresentação de pedido de reconsideração da aplicação da sanção de declaração de inidoneidade para licitar ou contratar no prazo de 15 (quinze) dias úteis, contado da data da intimação, e decidido no prazo máximo de 20 (vinte) dias úteis, contado do seu recebimento.

12.13. O recurso e o pedido de reconsideração terão efeito suspensivo do ato ou da decisão recorrida até que sobrevenha decisão final da autoridade competente.

12.14. A aplicação das sanções previstas neste edital não exclui, em hipótese alguma, a obrigação de reparação integral dos danos causados.

12.15. Para a garantia da ampla defesa e contraditório dos licitantes, as notificações serão enviadas eletronicamente para os endereços de e-mail informados na proposta comercial, bem como os cadastrados pela empresa no Sicaf.

12.15.1 Os endereços de e-mail informados na proposta comercial e/ou cadastrados no Sicaf serão considerados de uso contínuo da empresa, não cabendo alegação de desconhecimento das comunicações a eles comprovadamente enviadas.

12.16 Poderá haver infrações e penalidades não previstas nesse edital mas constantes da legislação e que serão exigidas nesse contrato.

### **13. CLÁUSULA DÉCIMA TERCEIRA – DA EXTINÇÃO CONTRATUAL**



## **ESTADO DE SANTA CATARINA CÂMARA MUNICIPAL DE GUATAMBU**

13.1. O contrato será extinto quando cumpridas as obrigações de ambas as partes, ainda que isso ocorra antes do prazo estipulado para tanto.

13.2. Se as obrigações não forem cumpridas no prazo estipulado, a vigência ficará prorrogada até a conclusão do objeto, caso em que deverá a Administração providenciar a readequação do cronograma fixado para o contrato.

13.3. Quando a não conclusão do contrato referida no item anterior decorrer de culpa do CONTRATADO:

13.3.1. ficará ele constituído em mora, sendo-lhe aplicáveis as respectivas sanções administrativas; e

13.3.2. poderá a Administração optar pela extinção do contrato e, nesse caso, adotará as medidas admitidas em lei para a continuidade da execução contratual

13.4. O contrato poderá ser extinto antes de cumpridas as obrigações nele estipuladas, ou antes do prazo nele fixado, por algum dos motivos previstos no artigo 137 da Lei nº 14.133, de 2021, bem como amigavelmente, assegurados o contraditório e a ampla defesa.

13.5. Nesta hipótese, aplicam-se também os artigos 138 e 139 da mesma Lei.

13.6. A alteração social ou a modificação da finalidade ou da estrutura da empresa não ensejará a extinção se não restringir sua capacidade de concluir o contrato.

13.7. Se a operação implicar mudança da pessoa jurídica contratada, deverá ser formalizado termo aditivo para alteração subjetiva.

13.8. O termo de extinção, sempre que possível, será precedido:

13.8.1. Do balanço dos eventos contratuais já cumpridos ou parcialmente cumpridos;

13.8.2. Da relação dos pagamentos já efetuados e ainda devidos;

13.8.3. Das indenizações e multas.

13.14. A extinção do contrato não configura óbice para o reconhecimento do desequilíbrio econômico-financeiro, hipótese em que será concedida indenização por meio de termo indenizatório.

13.15. O CONTRATANTE poderá ainda:

13.15.1. nos casos de obrigação de pagamento de multa pelo CONTRATADO, reter a garantia prestada a ser executada, conforme legislação que rege a matéria; e

13.15.2. nos casos em que houver necessidade de ressarcimento de prejuízos causados à Administração, nos termos do inciso IV do art. 139 da Lei nº 14.133, de 2021, reter os eventuais créditos existentes em favor do CONTRATADO decorrentes do contrato.

13.16. O contrato poderá ser extinto caso se constate que o CONTRATADO mantém vínculo de natureza técnica, comercial, econômica, financeira, trabalhista ou civil com dirigente do órgão ou entidade contratante ou com agente público que tenha desempenhado função na licitação, ou atue na fiscalização ou na gestão do contrato, ou que deles seja cônjuge, companheiro ou parente em linha reta, colateral ou por afinidade, até o terceiro grau.

### **14. CLÁUSULA DÉCIMA QUARTA – ALTERAÇÕES**

14.1. Eventuais alterações contratuais reger-se-ão pela disciplina dos arts. 124 e seguintes da Lei nº 14.133, de 2021.

14.2. O CONTRATADO é obrigado a aceitar, nas mesmas condições contratuais, os acréscimos ou supressões que se fizerem necessários, até o limite de 25% (vinte e cinco por cento) do valor inicial atualizado do contrato, e, no caso de reforma de edifício ou de equipamento, o limite para os acréscimos será de 50% (cinquenta por cento).

14.3. As supressões resultantes de acordo celebrado entre as partes contratantes poderão exceder o limite de 25% (vinte e cinco por cento) do valor inicial atualizado do contrato.

14.4. As alterações contratuais deverão ser promovidas mediante celebração de termo aditivo, submetido à prévia aprovação da consultoria jurídica do CONTRATANTE, salvo nos casos de justificada necessidade de antecipação de seus efeitos, hipótese em que a formalização do aditivo deverá ocorrer no prazo máximo de 1 (um) mês.



## **ESTADO DE SANTA CATARINA CÂMARA MUNICIPAL DE GUATAMBU**

14.5. Registros que não caracterizam alteração do contrato podem ser realizados por simples apostila, dispensada a celebração de termo aditivo, na forma do art. 136 da Lei nº 14.133, de 2021.

### **15. CLÁUSULA DÉCIMA QUINTA – DOTAÇÃO ORÇAMENTÁRIA**

15.1. As despesas decorrentes da presente contratação correrão à conta de recursos específicos consignados no Orçamento da Câmara de Vereadores de Guatambu deste exercício, na dotação abaixo discriminada:

- I) Gestão/unidade: [...];
- II) Fonte de recursos: [...];
- III) Programa de trabalho: [...];
- IV) Elemento de despesa: [...]; e
- V) Plano interno: [...]; e
- VI) Nota de empenho: [...];

15.2. A dotação relativa aos exercícios financeiros subsequentes será indicada após aprovação da Lei Orçamentária respectiva e liberação dos créditos correspondentes, mediante apostilamento.

### **16. CLÁUSULA DÉCIMA SEXTA – DOS CASOS OMISSOS**

16.1. Os casos omissos serão decididos pelo CONTRATANTE, segundo as disposições contidas na Lei nº 14.133, de 2021, e demais normas aplicáveis e, subsidiariamente, segundo as disposições contidas na Lei nº 8.078, de 1990 – Código de Defesa do Consumidor – e normas e princípios gerais dos contratos.

### **17. CLÁUSULA DÉCIMA SÉTIMA – PUBLICAÇÃO**

17.1. Incumbirá ao CONTRATANTE divulgar o presente instrumento no Portal Nacional de Contratações Públicas (PNCP), na forma prevista no art. 94 da Lei 14.133, de 2021, bem como no respectivo sítio oficial na Internet, em atenção ao art. 91, caput, da Lei n.º 14.133, de 2021.

### **18. CLÁUSULA DÉCIMA OITAVA – FORO**

18.1. Fica eleito o Foro da Comarca de Chapecó, para dirimir os litígios que decorrerem da execução deste Termo de Contrato que não puderem ser compostos pela conciliação, conforme art. 92, §1º, da Lei nº 14.133, de 2021.

Guatambu-SC, XX de XXXX de 2026.

**Antonio Francisco Roza Neto**  
**PresidentedaCâmaradeVereadoresde Guatambu**

**Representante legal do CONTRATADO**





**ESTADO DE SANTA CATARINA CÂMARA  
MUNICIPAL DE GUATAMBU**



**ESTADO DE SANTA CATARINA**  
**CÂMARA MUNICIPAL DE GUATAMBU**

**ANEXO IX**  
**MODELO DE PROPOSTA**

Nome da empresa (razão social): ..... Endereço: .....  
..... Cidade: ..... UF: .....  
CEP: ..... CNPJ n.: ..... Telefone: .....  
..... E-mail..... Banco n.: ..... Agência n.: .....  
..... Conta corrente n.: .....

ITEM	DESCRIÇÃO	Unidade de medida	Quant.	Valor Unitário	Valor total
1.1.1	XXXXXXXXXXXX	XXX	XX	R\$ XXX	R\$ XXX
					TOTAL R\$ XXX

a) Declaramos que na proposta apresentada compreendem a integralidade dos custos para atendimento dos direitos trabalhistas assegurados na Constituição Federal, nas leis trabalhistas, nas normas infralegais, nas convenções coletivas de trabalho e nos termos de ajustamento de conduta vigentes na data de entrega das propostas (item 9.6 edital)

b) Declaramos que os itens ofertados atendem a todas as especificações descritas no edital.

Validade da Proposta: 60 dias.

Data: \_\_\_\_/\_\_\_\_/\_\_\_\_.

\_\_\_\_\_  
Assinatura  
Representante Legal da Proponente

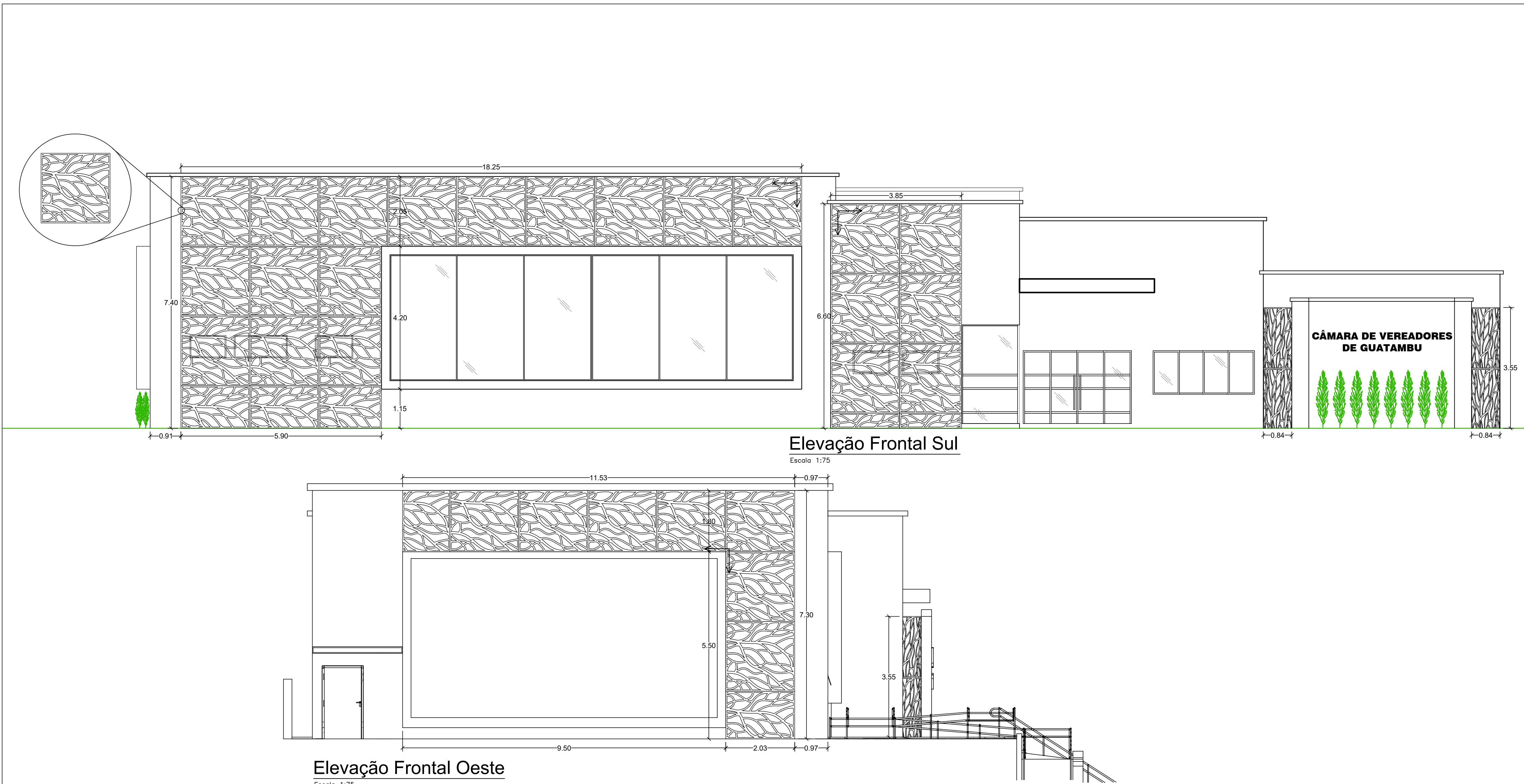

NILZA  
CLAICE  
TOCHETTO  
DAL PIVA:  
4973863190  
4

Assinado digitalmente por NILZA  
CLAICE TOCHETTO DAL PIVA:  
4973863190  
DN: C=BR, O=CP-Brasil,  
OU=Secretaria da Receita Federal  
do Brasil - RFB, OU=RFB e-CPF  
A3, OU=EM BRANCO,  
OU=2988253000105,  
OU=presencial, CN=NILZA  
CLAICE TOCHETTO DAL PIVA:  
4973863190  
Razão: Eu sou o autor deste  
documento  
Localização: aqui localização de  
assinatura aqui  
Data: 2026-03-11 14:41:21

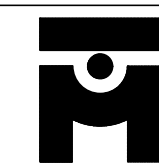

T O C H E T T O  
ENGENHARIA LTDA.  
RUA DUQUE DE CAXIAS, 17 - SEARA - SC.

ANEXO I - CÂMARA DE VEREADORES GUATAMBU SC



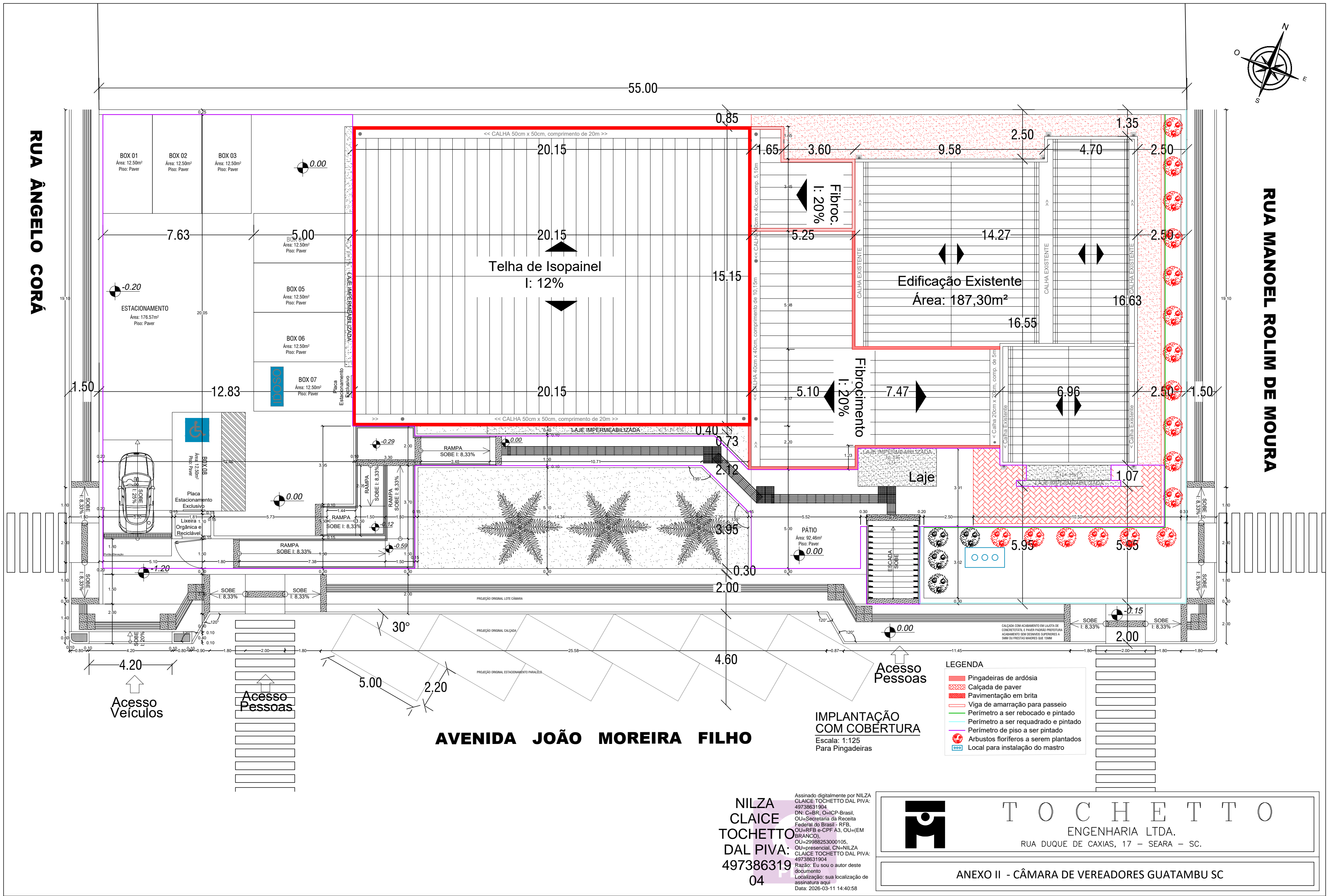

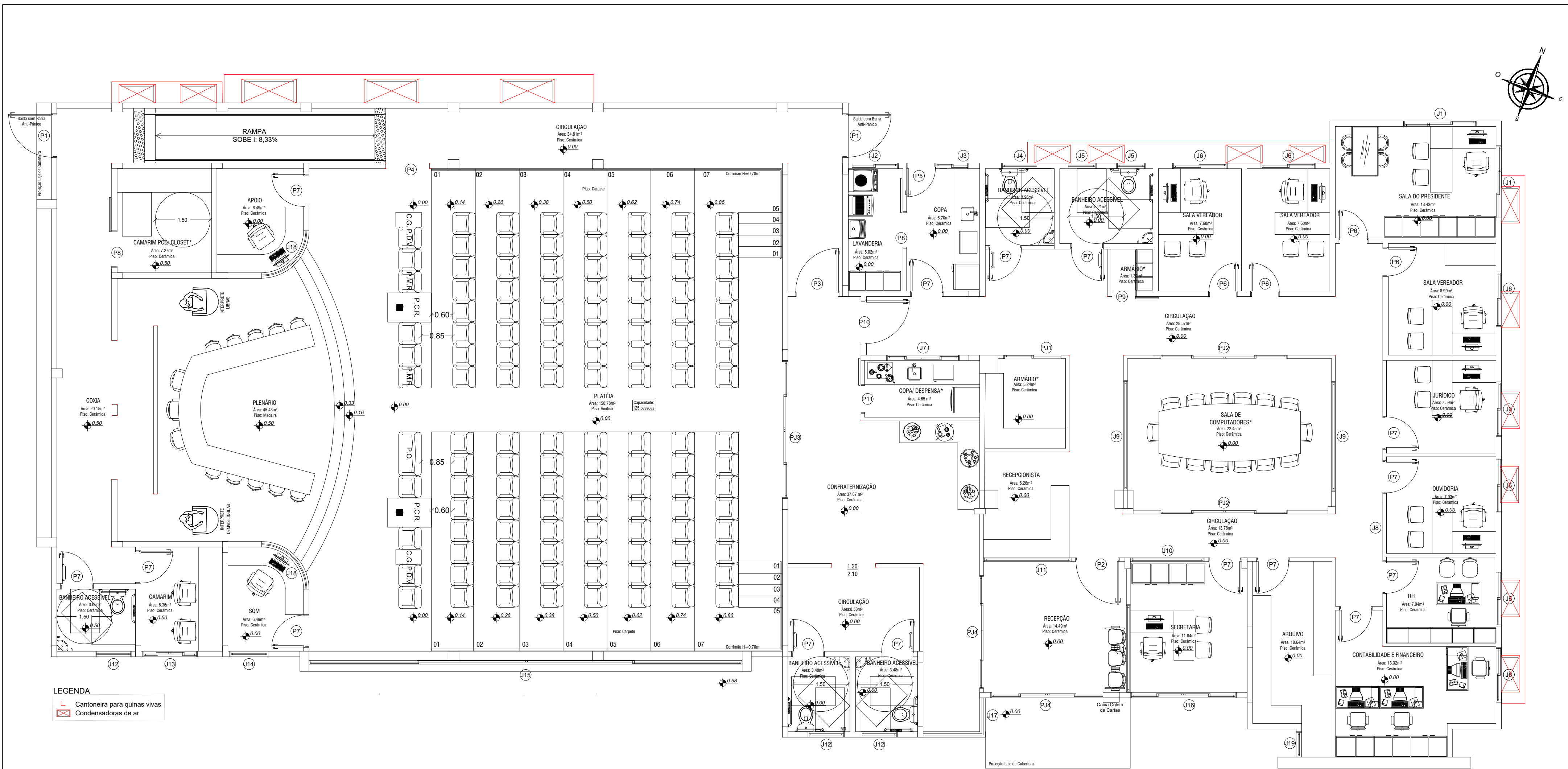

LEGENDA  
L Cantoneira para quinas vivas  
Condensadoras de ar

PLANTA BAIXA CÂMARA DE VEREADORES  
PARA CANTONEIRAS EM QUINAS VIVAS E PROTETOR EXTERNO PARA  
CONDENSADORAS DE AR  
Área Total: 615,91m²  
Escala: 1:75

NILZA  
CLAICE  
TOCHETTO  
DAL PIVA:  
497386319  
04

Assinado digitalmente por NILZA  
CLAICE TOCHETTO DAL PIVA:  
49738631904  
DN: C=BR, O=ICP-Brasil,  
OU=Secretaria da Receita  
Federal do Brasil - RFB, OU=RFB  
e-CPF A3, OU=EM BRANCO,  
OU=208853300106,  
OU=presencial, CN=NILZA  
CLAICE TOCHETTO DAL PIVA:  
49738631904  
Razão: Eu sou o autor deste  
documento  
Localização: sua localização de  
assinatura aqui  
Data: 2025-03-11 14:40:38



TOCHETTO  
ENGENHARIA LTDA.  
RUA DUQUE DE CAXIAS, 17 - SEARA - SC.

ANEXO III - CÂMARA DE VEREADORES GUATAMBU SC



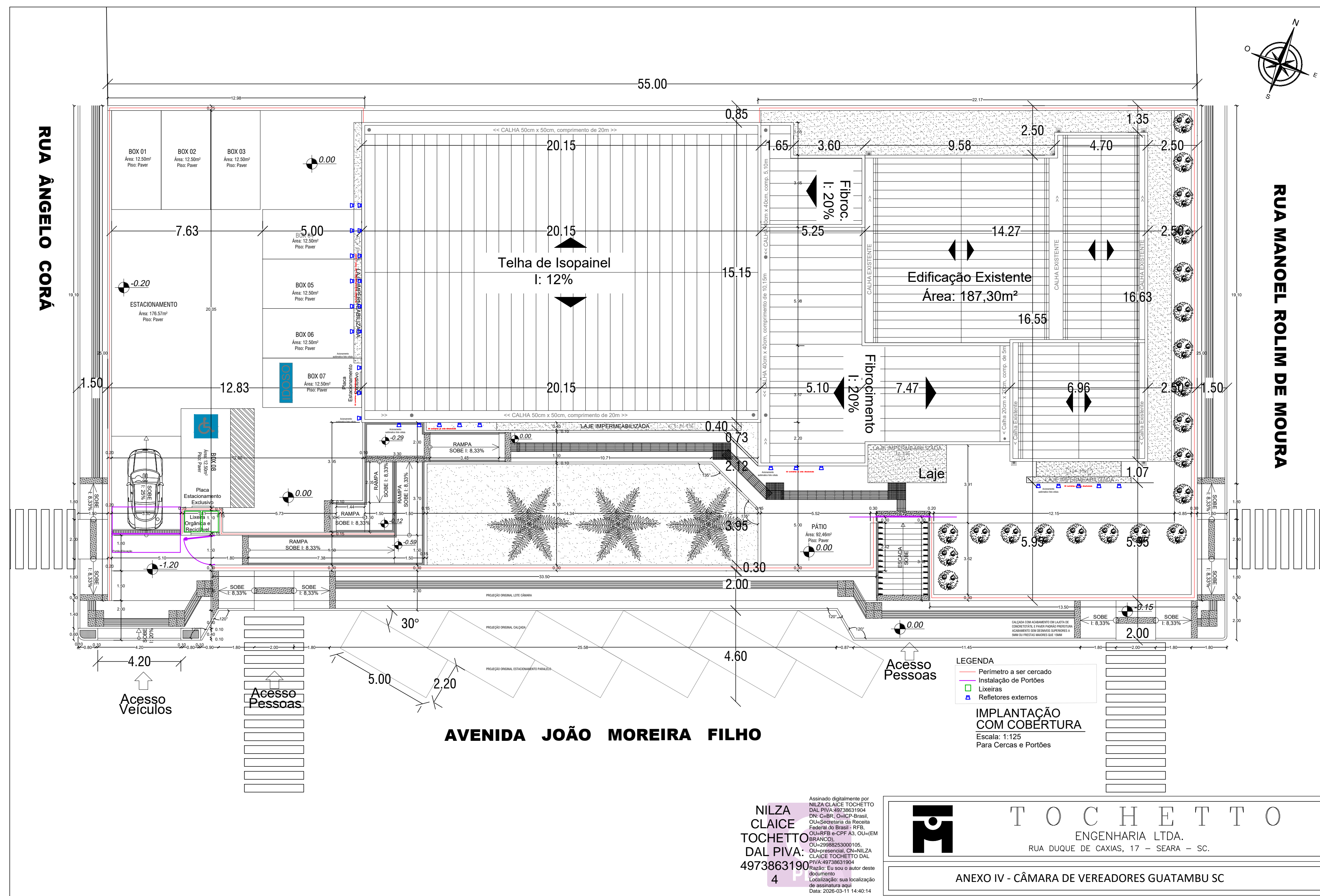

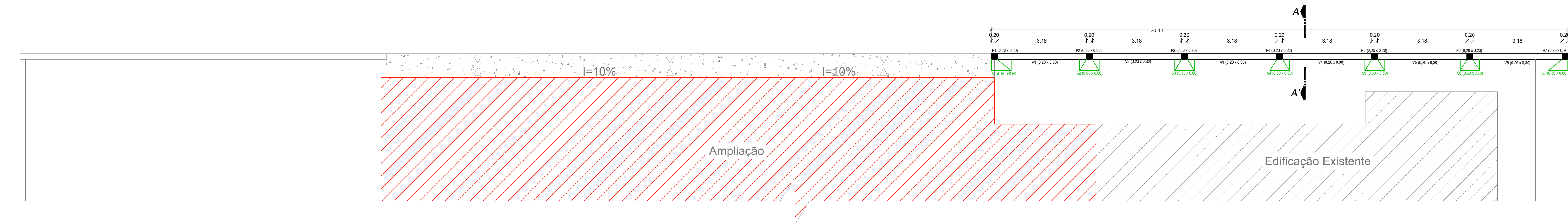

Forma Locação Sapatas/Pilotis/Vigas - Muro 04  
Escala: 1 : 75



TABELA DE FERROS SAPATAS				
N	Ø	Quant.	Comp. Unit. (m)	Comp.Total (m)
1	5/16"	60	0.75	45.00
2	5/16"	10	1.25	12.50

RESUMO DOS MATERIAIS SAPATAS		
Ø	Comp.Total (m)	Peso (Kg) +10%
5/16"	57.50	25.00
TOTAL (Kg)		25.00
Volume de Concreto 25MPa (m³)		0,60 m³

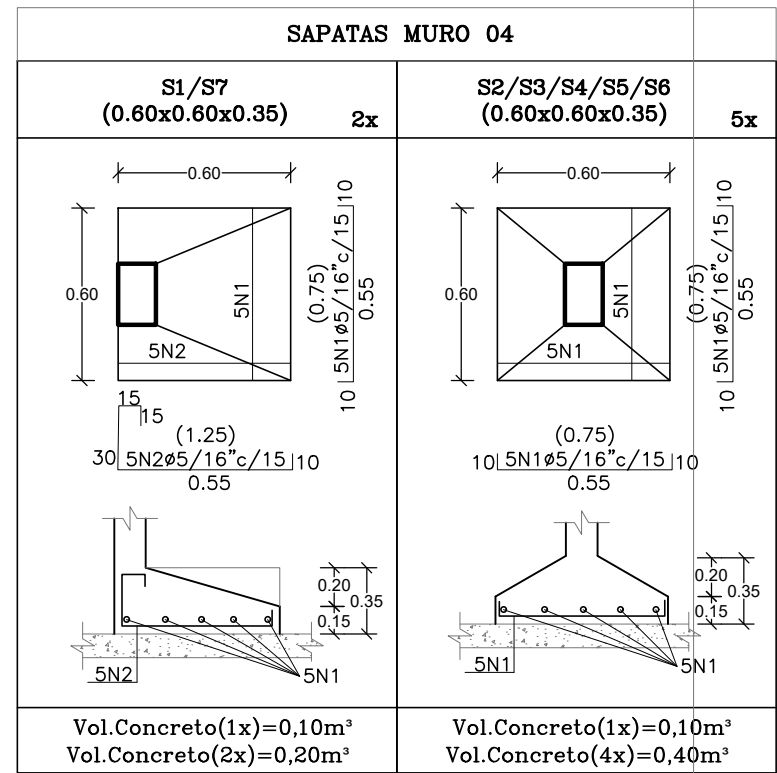

TABELA DE FERROS PILOTIS				
N	Ø	Quant.	Comp. Unit. (m)	Comp.Total al (m)
1	3/8"	35	1.45	50.75

RESUMO DOS MATERIAIS PILOTIS		
Ø	Comp.Total (m)	Peso (Kg) +10%
3/8"	50.75	34.00
TOTAL (Kg)		34.00
Volume de Concreto 25MPa (m³)		0,21 m³

DETALHAMENTO - VIGAS BASE MURO 04

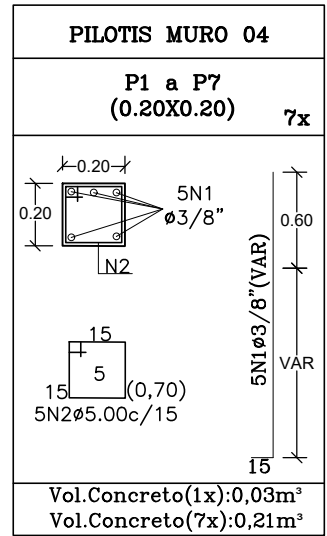

TABELA DE FERROS VIGAS				
N	Ø	Quant.	Comp. Unit. (m)	Comp.Total (m)
1	5.0	147	0.90	132.30
2	3/8"	28	3.75	105.00

RESUMO DOS MATERIAIS VIGAS		
Ø	Comp.Total (m)	Peso (Kg) +10%
5.0	132.30	22.00
3/8"	105.00	71.00
TOTAL (Kg)		93.00
Volume de Concreto 25MPa (m³)		0,98 m³

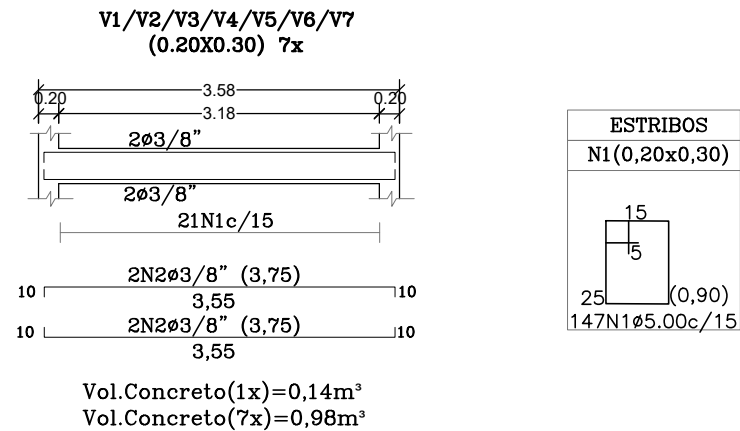
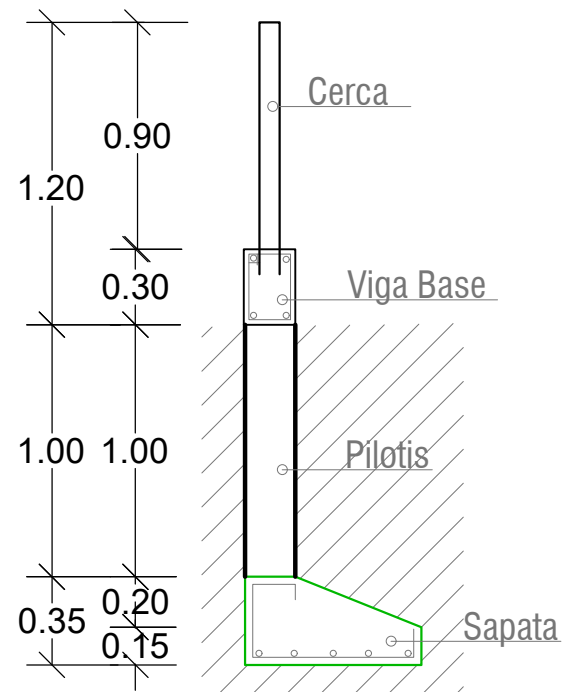
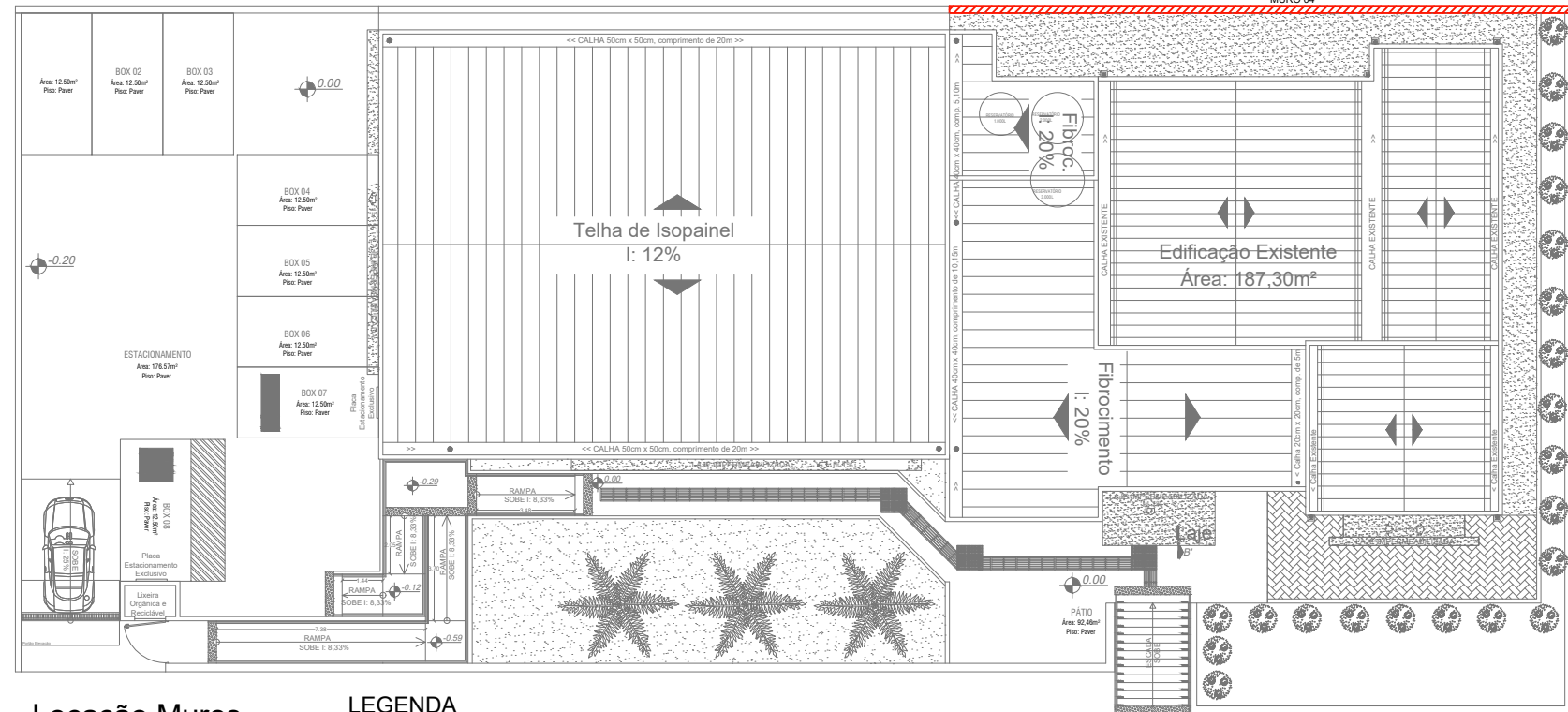

**ANEXO V**

**TOCHETTO**  
ENGENHARIA LTDA.  
RUA DUQUE DE CAXIAS, 17 - SEARA - SC.

**ESTRUTURAL**

PROPRIETÁRIO  
CÂMARA DE VEREADORES DE GUATAMBU - SC

RESPONSÁVEL TÉCNICO  
NILZA CLAIKE TOCHETTO  
DAL PIVA:  
49738631904

CONTEÚDO  
- Forma de Locação Muro 04  
- Corte AA'  
- Detalhamento Sapatas/Pilotis  
- Detalhamento Vigas Base

ESCALA  
INDICADA

DATA  
Setembro/2025

DESENHO  
Sabrina D.

PRANCHA  
MURO/04



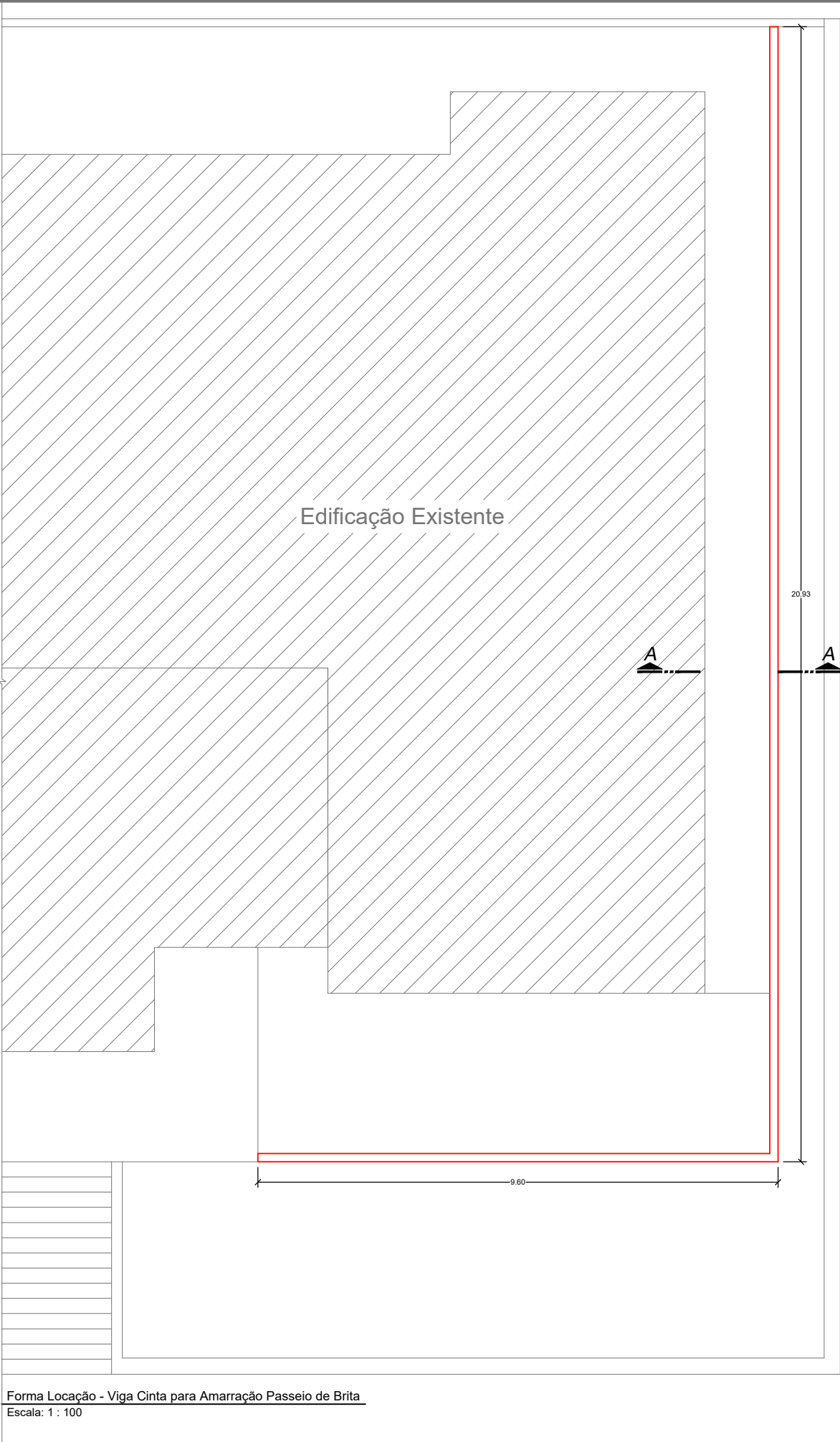

Forma Locação - Viga Cinta para Amarração Passeio de Brita  
Escala: 1 : 100

VIGA CINTA PARA AMARRAÇÃO  
PASSEIO DE BRITA



TABELA DE FERROS VIGA CINTA				
N	Ø	Quant.	Comp. Unit. (m)	Comp. Total (m)
1	8,0	4	3.00	124.00
2	5,0	21	0.50	105.00

RESUMO DOS MATERIAIS MURO 03C		
Ø	Comp.Total (m)	Peso (Kg) +10%
5.0	105.00	18.00
8.0	124.00	54.00
TOTAL (Kg)		72.00
Volume de Concreto 25MPa (m³)		0,70

DETALHES	
EXTENSÃO: 31,00M	
DIMENSÃO: 0,15M X 0,15M	

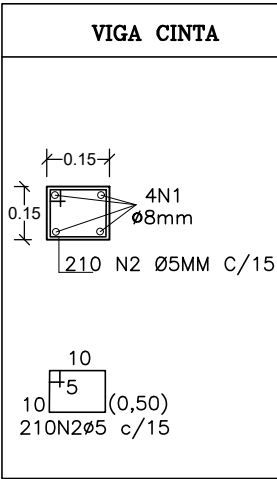
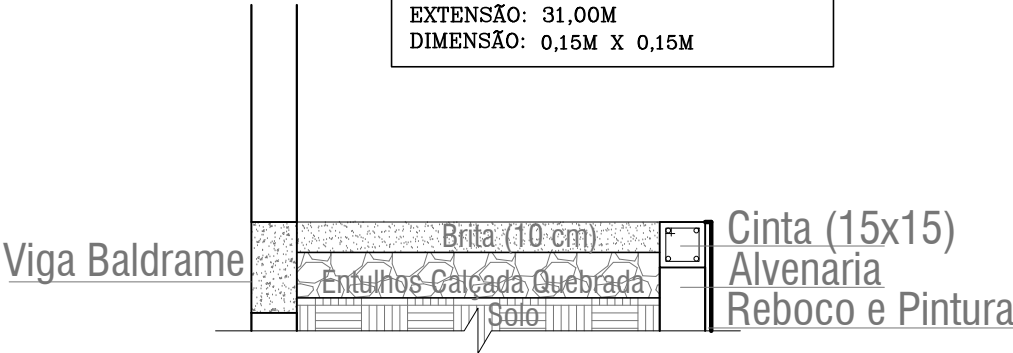

Corte AA'  
Escala: 1 : 25

ANEXO VI

TOCHETTO  
ENGENHARIA LTDA.  
RUA DUQUE DE CAXIAS, 17 – SEARA – SC.

ESTRUTURAL

PROPRIETÁRIO  
CÂMARA DE VEREADORES DE GUATAMBU – SC

RESPONSÁVEL TÉCNICO  
  
NILZA CLAICE TOCHETTO  
DAL PIVA:  
49738631904  
Assinado digitalmente por NILZA CLAICE TOCHETTO DAL PIVA:49738631904  
DN: C=BR, O=ICP-Brasil, OU=Secretaria da Receita Federal do Brasil - RFB, OU=RFB e-CPF A3, OU=(EM BRANCO), OU=29988253000105, OU=presencial, CN=NILZA CLAICE TOCHETTO DAL PIVA: 49738631904  
Razão: Eu sou o autor deste documento  
Localização: sua localização de assinatura aqui  
Data: 2026-03-11 14:38:47

CONTEÚDO  
  
– Forma de Locação Viga de Amarração  
– Corte AA'  
– Detalhamento

ESCALA  
INDICADA

DATA  
Março/2026

DESENHO  
GZP

PRANCHA  
VIGA/01

FORNECIMENTO	COMPOSIÇÃO	DESCRIÇÃO	UNIDADE	COEFIC.	CUSTO UNIT DESONERADO	CUSTO UNIT NÃO DESONER.
Composição	01	FORNECIMENTO E INSTALAÇÃO DE DETALHE DECORATIVO PARA FACHADA CONFECCIONADO EM CHAPAS DE ACM 3 MM (ALUMÍNIO COMPOSTO) PRETO, COM RECORTE ARTÍSTICO DE ALTA PRECISÃO, FIXAÇÃO EM DUPLA FACE DE ALTA PERFORMANCE TIPO VHB OU SIMILAR SOBRE ESTRUTURA DE PERFS METÁLICOS GALVANIZADOS AUXILIARES - INSTALAÇÃO NO LOCAL, SOLICITADO COM MEDIDAS E DETALHES PRÉ APROVADOS PELO CONTRATANTE E DE TOTAL RESPONSABILIDADE DO CONTRATADO A QUESTÃO DE MEDIDAS COMPATÍVEIS A INSTALAÇÕES.	M2		691,62	703,12
SICRO	SICRO 04/2025 M3231	Chapa de alumínio composto (ACM) - E = 3 mm	M²	1,15	179,57	179,57
SINAPI-I	44074	PRIMER DE POLIURETANO	L	0,01	426,29	426,29
SINAPI	100757	PINTURA COM TINTA ALQUÍDICA DE ACABAMENTO (ESMALTE SINTÉTICO ACETINADO) PULVERIZADA SOBRE SUPERFÍCIES METÁLICAS (EXCETO PERFIL) EXECUTADO EM OBRA (02 DEMÃOS). AF_01/2020_PE	M2	1,3	57,96	60,38
SINAPI-I	34360	PERFIL DE ALUMINIO ANODIZADO	KG	2,5	51,12	51,12
SUDECAP	SUDECAP 04/2025 83.41.04	FITA DUPLA FACE TRANSFERIVEL VHB12MMX20M UNITARIO 3M OU EQUIVALENTE	UND	0,4	49,90	49,90
SINAPI	88315	SERRALHEIRO COM ENCARGOS COMPLEMENTARES	H	0,5	33,60	35,93
SINAPI	88251	AUXILIAR DE SERRALHEIRO COM ENCARGOS COMPLEMENTARES	H	1,5	26,60	28,35
Composição	SICRO 04/2025 1400976	Corte a plasma CNC em chapa com espessura de 6,3 a 10 mm	M	20	6,06	6,06
SINAPI	88278	MONTADOR DE ESTRUTURAS METÁLICAS COM ENCARGOS COMPLEMENTARES	H	2	32,00	34,28
SINAPI-I	4332	PARAFUSO ZINCADO, SEXTAVADO, COM ROSCA INTEIRA, DIAMETRO 3/8", COMPRIMENTO 2"	UN	12	1,32	1,32
Composição	SICRO 04/2025 1400976	Corte a plasma CNC em chapa com espessura de 6,3 a 10 mm	M		6,06	6,06
SICRO	M1795	Oxigênio	m3	0,11799	23,26	23,26
SICRO	E9205	Equipamento de corte a plasma CNC - 12000 x 5500 mm - 19,5 kW	Unidade	0,0101574	174,37	174,37
SICRO	E9754	Grupo gerador - 68 kVA	UN	0,0101574	78,10	78,10
SICRO	P9801	Ajudante	h	0,0203149	20,11	20,11
SICRO	M0641	Capa do bico para corte a plasma CNC - 130A	un	0,00006	1.542,26	1.542,26
SICRO	M0639	Bico para corte a plasma CNC - 130A	un	0,00063	132,65	132,65
SICRO	M0644	Eletrodo para corte a plasma CNC - 130A	un	0,00063	127,43	127,43
SICRO	M0642	Capa do bocal para corte a plasma CNC - 130A	un	0,00007	777,62	777,62
SICRO	M0640	Bocal para corte a plasma CNC - 130A	un	0,00017	125,73	125,73
SICRO	M0643	Distribuidor de gás para corte a plasma CNC - 130A	un	0,00008	209,27	209,27
SICRO	M0645	Tubo de água para corte a plasma CNC - 130A	un	0,00006	197,37	197,37
Composição	02	PINGADEIRA 20 CM LARGURA, COM PEDRA ARDOSIA INSTALADA COM ARGAMASSA - FORNECIMENTO E INSTALAÇÃO	M		73,98	76,82
SINAPI	88309	PEDREIRO COM ENCARGOS COMPLEMENTARES	H	0,37	33,87	36,22
SINAPI	88316	SERVENTE COM ENCARGOS COMPLEMENTARES	H	0,12	24,86	26,47
SINAPI	87377	ARGAMASSA TRAÇO 1:3 (EM VOLUME DE CIMENTO E AREIA GROSSA ÚMIDA) PARA CHAPISCO CONVENCIONAL, PREPARO MANUAL. AF_08/2019	M3	0,005	781,31	799,05
SUDECAP	SUDECAP 04/2025 82.59.05	SOLEIRA E PEITORIL DE ARDOSIA E= 2CM	M²	0,25	125,20	125,20
SINAPI	91692	SERRA CIRCULAR DE BANCADA COM MOTOR ELÉTRICO POTÊNCIA DE 5HP, COM COIFA PARA DISCO 10" - CHP DIURNO. AF_08/2015	CHP	0,21	39,07	41,83
SINAPI	91693	SERRA CIRCULAR DE BANCADA COM MOTOR ELÉTRICO POTÊNCIA DE 5HP, COM COIFA PARA DISCO 10" - CHI DIURNO. AF_08/2015	CHI	0,398	37,84	40,60
Composição	03	CANTONEIRAS PARA PROTEÇÃO DE QUINAS VIVAS H=2,10M, COM PERFIL EM AÇO CARBONO NA COR BRANCA, FIXADAS COM SILICONE - FORNECIMENTO E INSTALAÇÃO	M		53,71	54,91
SINAPI-I	574	CANTONEIRA (ABAS IGUAIS) EM AÇO CARBONO, 38,1 MM X 3,17 MM (L X E), 3,48 KG/M	M	1,05	33,37	33,37
SINAPI	98397	PINTURA ANTICORROSIVA DE DUTO METÁLICO. AF_03/2024	M2	0,04	14,08	14,69
SINAPI	100739	PINTURA COM TINTA ALQUÍDICA DE ACABAMENTO (ESMALTE SINTÉTICO ACETINADO) PULVERIZADA SOBRE PERFIL METÁLICO EXECUTADO EM FÁBRICA (POR DEMÃO). AF_01/2020_PE	M2	0,04	12,15	12,29
SINAPI-I	39961	SILICONE ACETICO USO GERAL INCOLOR 280 G	UN	0,05	17,36	17,36
SINAPI	88261	CARPINTEIRO DE ESQUADRIAS COM ENCARGOS COMPLEMENTARES	H	0,5	33,49	35,83
Composição	04	PROTETOR EXTERNO PARA CONDENSADORA DE AR 60.000BTUS, MODELO BRISE HORIZONTAL COR BRANCA - FORNECIMENTO E INSTALAÇÃO	UN		2.092,26	2.118,62
SINAPI-I	1332	CHAPA DE AÇO GROSSA, ASTM A36, E = 3/8" (9,53 MM) 74,69 KG/M2	KG	4,032	8,70	8,70
SINAPI-I	11002	ELETRODO REVESTIDO AWS - E6013, DIAMETRO IGUAL A 2,50 MM	KG	0,2925	28,09	28,09
SINAPI-I	11964	PARAFUSO DE AÇO ZINCADO, TIPO CHUMBADOR PARABOLT, DIAMETRO 3/8", COMPRIMENTO 75 MM	UN	16	2,90	2,90
SINAPI-I	21009	TUBO AÇO GALVANIZADO COM COSTURA, CLASSE LEVE, DN 20 MM (3/4"), E = 2,25 MM, *1,3* KG/M (NBR 5580)	M	28,125	24,87	24,87
SINAPI-I	21010	TUBO AÇO GALVANIZADO COM COSTURA, CLASSE LEVE, DN 25 MM (1"), E = 2,65 MM, *2,11* KG/M (NBR 5580)	M	9,1035	33,39	33,39
SINAPI-I	21011	TUBO AÇO GALVANIZADO COM COSTURA, CLASSE LEVE, DN 32 MM (1 1/4"), E = 2,65 MM, *2,71* KG/M (NBR 5580)	M	4,167	48,66	48,66
SINAPI-I	21012	TUBO AÇO GALVANIZADO COM COSTURA, CLASSE LEVE, DN 40 MM (1 1/2"), E = 3,00 MM, *3,48* KG/M (NBR 5580)	M	4,6305	53,78	53,78
SINAPI	98397	PINTURA ANTICORROSIVA DE DUTO METÁLICO. AF_03/2024	M2	6,3	14,08	14,69
SINAPI	100739	PINTURA COM TINTA ALQUÍDICA DE ACABAMENTO (ESMALTE SINTÉTICO ACETINADO) PULVERIZADA SOBRE PERFIL METÁLICO EXECUTADO EM FÁBRICA (POR DEMÃO). AF_01/2020_PE	M2	12,6	12,15	12,29
SINAPI	88251	AUXILIAR DE SERRALHEIRO COM ENCARGOS COMPLEMENTARES	H	4,526	26,60	28,35
SINAPI	88315	SERRALHEIRO COM ENCARGOS COMPLEMENTARES	H	5,51	33,60	35,93
Composição	05	GRADIL DE METAL VERTICAL H=1,30M, FABRICADO EM BARRA CHATA 38,1 X 6,35MM E, PERFIL TUBULAR 20X30 NA HORIZONTAL E, PERFIL TUBULAR 70X70 A CADA 1,20M, COM PINTURA EM FUNDO ANTICORROSÃO E TINTA COR BRANCA - SOBRE OS MUROS 01, 03 E 04.	M		1.240,24	1.266,71

FONTE	CÓDIGO	DESCRIÇÃO	UNIDADE	COEFIC.	DESONERADO	NÃO DESONER.
SINAPI-I	552	BARRA DE AÇO CHATO, RETANGULAR, 38,1 MM X 6,35 MM (L X E), 1,89 KG/M	M	11,7	19,11	19,11
SINAPI	98751	SOLDA DE TOPO EM CHAPA/PERFIL/TUBO DE AÇO CHANFRADO, ESPESSURA=1/2". AF_06/2018	M	0,6	155,61	161,64
SINAPI-I	21011	TUBO AÇO GALVANIZADO COM COSTURA, CLASSE LEVE, DN 32 MM (1 1/4"), E = 2,65 MM, *2,71* KG/M (NBR 5580)	M	2	48,66	48,66
SINAPI-I	21015	TUBO AÇO GALVANIZADO COM COSTURA, CLASSE LEVE, DN 80 MM (3"), E = 3,35 MM, *7,32* KG/M (NBR 5580)	M	1,1	112,81	112,81
SINAPI	98397	PINTURA ANTICORROSIVA DE DUTO METÁLICO. AF_03/2024	M2	14	14,08	14,69
SINAPI	100739	PINTURA COM TINTA ALQUÍDICA DE ACABAMENTO (ESMALTE SINTÉTICO ACETINADO) PULVERIZADA SOBRE PERFIL METÁLICO EXECUTADO EM FÁBRICA (POR DEMÃO). AF_01/2020_PE	M2	28	12,15	12,29
SINAPI-I	11964	PARAFUSO DE AÇO ZINCADO, TIPO CHUMBADOR PARABOLT, DIAMETRO 3/8", COMPRIMENTO 75 MM	UN	4	2,90	2,90
SINAPI	88251	AUXILIAR DE SERRALHEIRO COM ENCARGOS COMPLEMENTARES	H	2,15	26,60	28,35
SINAPI	88315	SERRALHEIRO COM ENCARGOS COMPLEMENTARES	H	2,85	33,60	35,93

Composição	06	EXECUÇÃO E ACABAMENTO DE ESTRUTURA PARA FIXAÇÃO DE CERCA (MURO 04 - FUNDOS)	UN		4.855,80	4.965,86
SINAPI	96520	ESCAVAÇÃO MECANIZADA PARA BLOCO DE COROAMENTO OU SAPATA COM RETROESCAVADEIRA (SEM ESCAVAÇÃO PARA COLOCAÇÃO DE FÔRMAS). AF_01/2024	M3	0,81	102,74	107,39
SINAPI	96621	LASTRO COM MATERIAL GRANULAR, APLICAÇÃO EM BLOCOS DE COROAMENTO, ESPESSURA DE *5 CM*. AF_01/2024	M3	0,126	257,74	264,68
SINAPI	96545	ARMAÇÃO DE BLOCO UTILIZANDO AÇO CA-50 DE 8 MM - MONTAGEM. AF_01/2024	KG	25	16,92	17,41
SINAPI	96558	CONCRETAGEM DE SAPATA, FCK 30 MPA, COM USO DE BOMBA - LANÇAMENTO, ADENSAMENTO E ACABAMENTO. AF_01/2024	M3	0,6	862,11	864,91
SINAPI	96533	FABRICAÇÃO, MONTAGEM E DESMONTAGEM DE FÔRMA PARA VIGA BALDRAME, EM MADEIRA SERRADA, E=25 MM, 2 UTILIZAÇÕES. AF_01/2024	M2	0,3	98,81	102,98
SINAPI	96543	ARMAÇÃO DE BLOCO UTILIZANDO AÇO CA-60 DE 5 MM - MONTAGEM. AF_01/2024	KG	22	21,85	22,74
SINAPI	96546	ARMAÇÃO DE BLOCO UTILIZANDO AÇO CA-50 DE 10 MM - MONTAGEM. AF_01/2024	KG	71	14,60	14,96
SINAPI	96557	CONCRETAGEM DE BLOCO DE COROAMENTO OU VIGA BALDRAME, FCK 30 MPA, COM USO DE BOMBA - LANÇAMENTO, ADENSAMENTO E ACABAMENTO. AF_01/2024	M3	0,98	824,44	826,03
SINAPI	92762	ARMAÇÃO DE PILAR OU VIGA DE ESTRUTURA CONVENCIONAL DE CONCRETO ARMADO UTILIZANDO AÇO CA-50 DE 10,0 MM - MONTAGEM. AF_06/2022	KG	34	11,03	11,15
SINAPI	103672	CONCRETAGEM DE PILARES, FCK = 25 MPA, COM USO DE BOMBA - LANÇAMENTO, ADENSAMENTO E ACABAMENTO. AF_02/2022_PS	M3	0,21	745,52	748,78
SINAPI	87794	EMBOÇO OU MASSA ÚNICA EM ARGAMASSA TRAÇO 1:2:8, PREPARO MANUAL, APLICADA MANUALMENTE EM PANOS CEGOS DE FACHADA (SEM PRESENÇA DE VÃOS), ESPESSURA DE 25 MM. AF_09/2022	M2	14	49,64	51,78
SINAPI	88485	FUNDO SELADOR ACRÍLICO, APLICAÇÃO MANUAL EM PAREDE, UMA DEMÃO. AF_04/2023	M2	14	4,22	4,40
SINAPI	104642	PINTURA LÁTEX ACRÍLICA STANDARD, APLICAÇÃO MANUAL EM PAREDES, DUAS DEMÃOS. AF_04/2023	M2	14	11,38	11,83

Composição	07	PROTECTOR EXTERNO PARA CONDENSADORA DE AR ATÉ 12.000BTUs, MODELO BRISE HORIZONTAL COR BRANCA - FORNECIMENTO E INSTALAÇÃO.	UN		1.011,71	1.026,77
SINAPI-I	1332	CHAPA DE AÇO GROSSA, ASTM A36, E = 3/8" (9,53 MM) 74,69 KG/M2	KG	1,792	8,70	8,70
SINAPI-I	11002	ELETRODO REVESTIDO AWS - E6013, DIAMETRO IGUAL A 2,50 MM	KG	0,13	28,09	28,09
SINAPI-I	11964	PARAFUSO DE AÇO ZINCADO, TIPO CHUMBADOR PARABOLT, DIAMETRO 3/8", COMPRIMENTO 75 MM	UN	8	2,90	2,90
SINAPI-I	21009	TUBO AÇO GALVANIZADO COM COSTURA, CLASSE LEVE, DN 20 MM (3/4"), E = 2,25 MM, *1,3* KG/M (NBR 5580)	M	12,5	24,87	24,87
SINAPI-I	21010	TUBO AÇO GALVANIZADO COM COSTURA, CLASSE LEVE, DN 25 MM (1"), E = 2,65 MM, *2,11* KG/M (NBR 5580)	M	4,046	33,39	33,39
SINAPI-I	21011	TUBO AÇO GALVANIZADO COM COSTURA, CLASSE LEVE, DN 32 MM (1 1/4"), E = 2,65 MM, *2,71* KG/M (NBR 5580)	M	1,852	48,66	48,66
SINAPI-I	21012	TUBO AÇO GALVANIZADO COM COSTURA, CLASSE LEVE, DN 40 MM (1 1/2"), E = 3,00 MM, *3,48* KG/M (NBR 5580)	M	2,058	53,78	53,78
SINAPI	98397	PINTURA ANTICORROSIVA DE DUTO METÁLICO. AF_03/2024	M2	4	14,08	14,69
SINAPI	100739	PINTURA COM TINTA ALQUÍDICA DE ACABAMENTO (ESMALTE SINTÉTICO ACETINADO) PULVERIZADA SOBRE PERFIL METÁLICO EXECUTADO EM FÁBRICA (POR DEMÃO). AF_01/2020_PE	M2	8	12,15	12,29
SINAPI	88251	AUXILIAR DE SERRALHEIRO COM ENCARGOS COMPLEMENTARES	H	2,31	26,60	28,35
SINAPI	88315	SERRALHEIRO COM ENCARGOS COMPLEMENTARES	H	3,2	33,60	35,93

Composição	09	PORTÃO 01 FL DE GIRO EM GRADIL METÁLICO VERTICAL H MÉDIA=1,80M, ACOMPANHANDO A ALTURA DAS CERCAS SOBRE O MURO, FABRICADO EM BARRA CHATA 38,1 X 6,35MM E, PERFIL TUBULAR 20X30 NA HORIZONTAL E, PERFIL TUBULAR 70X70 NAS EXTREMIDADES, COM PINTURA EM FUNDO ANTICORROSÃO E TINTA COR BRANCA. EXCLUSIVE FERRAGENS. FORNECIMENTO E INSTALAÇÃO.	M		1.723,38	1.759,91
SINAPI-I	552	BARRA DE AÇO CHATO, RETANGULAR, 38,1 MM X 6,35 MM (L X E), 1,89 KG/M	M	16,2	19,11	19,11
SINAPI	98751	SOLDA DE TOPO EM CHAPA/PERFIL/TUBO DE AÇO CHANFRADO, ESPESSURA=1/2". AF_06/2018	M	0,85	155,61	161,64
SINAPI-I	21011	TUBO AÇO GALVANIZADO COM COSTURA, CLASSE LEVE, DN 32 MM (1 1/4"), E = 2,65 MM, *2,71* KG/M (NBR 5580)	M	2,76	48,66	48,66
SINAPI-I	21015	TUBO AÇO GALVANIZADO COM COSTURA, CLASSE LEVE, DN 80 MM (3"), E = 3,35 MM, *7,32* KG/M (NBR 5580)	M	1,52	112,81	112,81
SINAPI	98397	PINTURA ANTICORROSIVA DE DUTO METÁLICO. AF_03/2024	M2	19	14,08	14,69
SINAPI	100739	PINTURA COM TINTA ALQUÍDICA DE ACABAMENTO (ESMALTE SINTÉTICO ACETINADO) PULVERIZADA SOBRE PERFIL METÁLICO EXECUTADO EM FÁBRICA (POR DEMÃO). AF_01/2020_PE	M2	39	12,15	12,29
SINAPI-I	11964	PARAFUSO DE AÇO ZINCADO, TIPO CHUMBADOR PARABOLT, DIAMETRO 3/8", COMPRIMENTO 75 MM	UN	8	2,90	2,90
SINAPI	88251	AUXILIAR DE SERRALHEIRO COM ENCARGOS COMPLEMENTARES	H	2,95	26,60	28,35
SINAPI	88315	SERRALHEIRO COM ENCARGOS COMPLEMENTARES	H	3,95	33,60	35,93

Composição	10	PORTÃO BASCULANTE EM GRADIL METÁLICO VERTICAL DIMENSÕES 3,50M X 2,70M, FABRICADO EM BARRA CHATA 38,1 X 6,35MM E, PERFIL TUBULAR 20X30 NA HORIZONTAL E, PERFIL TUBULAR 70X70 A CADA 1,50M E NAS EXTREMIDADES, COM PINTURA EM FUNDO ANTICORROSÃO E TINTA COR BRANCA. INCLUSO AUTOMATIZADOR BASCULANTE COM BRAÇO ARTICULADO. FORNECIMENTO E INSTALAÇÃO.	UN		9.256,69	9.294,12
SINAPI	SINAPI 08/2025 37563	PORTAO BASCULANTE, MANUAL, EM AÇO GALVANIZADO, CHAPA 26, TIPO LAMBRIIL, COM REQUADRO, ACABAMENTO NATURAL	M²	9,5	739,33	739,33
SINAPI	98397	PINTURA ANTICORROSIVA DE DUTO METÁLICO. AF_03/2024	M2	20	14,08	14,69

FONTE	CÓDIGO	DESCRIÇÃO	UNIDADE	COEFIC.	DESONERADO	NÃO DESONER.
SINAPI	100739	PINTURA COM TINTA ALQUÍDICA DE ACABAMENTO (ESMALTE SINTÉTICO ACETINADO) PULVERIZADA SOBRE PERFIL METÁLICO EXECUTADO EM FÁBRICA (POR DEMÃO). AF_01/2020_PE	M2	20	12,15	12,29
SINAPI	88251	AUXILIAR DE SERRALHEIRO COM ENCARGOS COMPLEMENTARES	H	4,6	26,60	28,35
SINAPI	88315	SERRALHEIRO COM ENCARGOS COMPLEMENTARES	H	5,5	33,60	35,93
Composição	ORSE 05/2025 3826	Motor elétrico trifásico, baixa rotação, 2CV	UN	1	917,28	918,84
SEDOP	SEDOP 02/2025 D00487	Braço articulado e punho	UND	1	484,01	484,01

Composição	ORSE 05/2025 3826	Motor elétrico trifásico, baixa rotação, 2CV	UN		917,28	918,84
ORSE	3022	Motor elétrico trifásico, baixa rotação, 2CV	un	1	872,16	872,16
ORSE	3025	Bucha de plástico S12 com parafuso - cartela com 2 conjuntos	cj	4	3,37	3,37
ORSE	2436/SINAPI	Eletricista (horista)	h	0,5	19,02	19,02
ORSE	20111/SINAPI	Fita isolante adesiva antichama, uso ate 750 v, em rolo de 19 mm x 20 m	un	0,03	12,00	12,00
SINAPI	88264	ELETRICISTA COM ENCARGOS COMPLEMENTARES	H	0,5	43,53	46,65

Composição	11	PÓRTICO METÁLICO PARA ACESSO DE PEDESTRES. DIMENSÕES EXTERNAS: 1,50M X 2,42M, DIMENSÃO DA SEÇÃO DOS ELEMENTOS (VIGAS E PILARES) 0,22M X 0,40M, PINTURA EM FUNDO ANTICORROSÃO E TINTA COR BRANCA. FORNECIMENTO E INSTALAÇÃO.	UN		8.870,77	9.033,35
SINAPI-I	11049	CHAPA DE ACO GALVANIZADA BITOLA GSG 22, E = 0,80 MM (6,40 KG/M2)	KG	500	11,23	11,23
SINAPI	88242	AJUDANTE DE PEDREIRO COM ENCARGOS COMPLEMENTARES	H	2	26,67	28,43
SINAPI	88317	SOLDADOR COM ENCARGOS COMPLEMENTARES	H	3	48,06	51,43
SINAPI	98397	PINTURA ANTICORROSIVA DE DUTO METÁLICO. AF_03/2024	M2	7,86	14,08	14,69
SINAPI	100739	PINTURA COM TINTA ALQUÍDICA DE ACABAMENTO (ESMALTE SINTÉTICO ACETINADO) PULVERIZADA SOBRE PERFIL METÁLICO EXECUTADO EM FÁBRICA (POR DEMÃO). AF_01/2020_PE	M2	15,72	12,15	12,29
SINAPI-I	11964	PARAFUSO DE ACO ZINCADO, TIPO CHUMBADOR PARABOLT, DIAMETRO 3/8", COMPRIMENTO 75 MM	UN	8	2,90	2,90
SINAPI	98749	SOLDA DE TOPO EM CHAPA/PERFIL/TUBO DE AÇO CHANFRADO, ESPESSURA=5/16". AF_06/2018	M	26	105,13	110,59

Composição	08	PÓRTICO METÁLICO PARA ACESSO DE VEÍCULOS. DIMENSÕES EXTERNAS: 3,85M X 2,92M, DIMENSÃO DA SEÇÃO DOS ELEMENTOS (VIGAS E PILARES) 0,22M X 0,40M, PINTURA EM FUNDO ANTICORROSÃO E TINTA COR BRANCA. FORNECIMENTO E INSTALAÇÃO.	UN		13.656,93	13.918,75
SINAPI-I	11049	CHAPA DE ACO GALVANIZADA BITOLA GSG 22, E = 0,80 MM (6,40 KG/M2)	KG	754	11,23	11,23
SINAPI	88242	AJUDANTE DE PEDREIRO COM ENCARGOS COMPLEMENTARES	H	4	26,67	28,43
SINAPI	88317	SOLDADOR COM ENCARGOS COMPLEMENTARES	H	6	48,06	51,43
SINAPI	98397	PINTURA ANTICORROSIVA DE DUTO METÁLICO. AF_03/2024	M2	12,01	14,08	14,69
SINAPI	100739	PINTURA COM TINTA ALQUÍDICA DE ACABAMENTO (ESMALTE SINTÉTICO ACETINADO) PULVERIZADA SOBRE PERFIL METÁLICO EXECUTADO EM FÁBRICA (POR DEMÃO). AF_01/2020_PE	M2	24,02	12,15	12,29
SINAPI-I	11964	PARAFUSO DE ACO ZINCADO, TIPO CHUMBADOR PARABOLT, DIAMETRO 3/8", COMPRIMENTO 75 MM	UN	8	2,90	2,90
SINAPI	98749	SOLDA DE TOPO EM CHAPA/PERFIL/TUBO DE AÇO CHANFRADO, ESPESSURA=5/16". AF_06/2018	M	41	105,13	110,59

Composição	13	PORTÃO 02 FLS DESLIZANTE, AUTOMATIZADO COM 2 CONTROLES PARA ABERTURA, EM GRADIL METÁLICO VERTICAL H MÉDIA=1,50M, ACOMPANHANDO A ALTURA DAS CERCAS SOBRE O MURO, FABRICADO EM BARRA CHATA 38,1 X 6,35MM E, PERFIL TUBULAR 20X30 NA HORIZONTAL E, PERFIL TUBULAR 70X70 NAS EXTREMIDADES, COM PINTURA EM FUNDO ANTICORROSÃO E TINTA COR BRANCA. INCLUSO FERRAGENS. FORNECIMENTO E INSTALAÇÃO.	M		2.271,23	2.285,47
SINAPI	SINAPI 08/2025 37562	PORTAO DE CORRER EM GRADIL FIXO DE BARRA DE FERRO CHATA DE 3 X 1/4" NA VERTICAL, SEM REQUADRO, ACABAMENTO NATURAL, COM TRILHOS E ROLDANAS	M²	1,55	786,54	786,54
SINAPI	98397	PINTURA ANTICORROSIVA DE DUTO METÁLICO. AF_03/2024	M2	6,25	14,08	14,69
SINAPI	100739	PINTURA COM TINTA ALQUÍDICA DE ACABAMENTO (ESMALTE SINTÉTICO ACETINADO) PULVERIZADA SOBRE PERFIL METÁLICO EXECUTADO EM FÁBRICA (POR DEMÃO). AF_01/2020_PE	M2	6,25	12,15	12,29
SINAPI	88251	AUXILIAR DE SERRALHEIRO COM ENCARGOS COMPLEMENTARES	H	1,3	26,60	28,35
SINAPI	88315	SERRALHEIRO COM ENCARGOS COMPLEMENTARES	H	1,75	33,60	35,93
SINAPI	90830	FECHADURA DE EMBUTIR COM CILINDRO, EXTERNA, COMPLETA, ACABAMENTO PADRÃO MÉDIO, INCLUSO EXECUÇÃO DE FURO - FORNECIMENTO E INSTALAÇÃO. AF_10/2025	UN	0,5	213,62	217,68
Composição	ORSE 05/2025 3826	Motor elétrico trifásico, baixa rotação, 2CV	UN	0,75	917,28	918,84

Composição	14	LIXEIRA DE 240L PEAD, COR A DEFINIR, COM RODINHAS, PEDAL E SISTEMA ANTIFURTO. FORNECIMENTO E INSTALAÇÃO.	UN		871,00	880,29
ORSE	ORSE 05/2025 14009	Lixeira de plástico capacidade 240 Lt com tampa e rodinhas	UND	1,05	500,00	500,00
SINAPI	99432	CONCRETAGEM DE PAREDES EM EDIFICAÇÕES UNIFAMILIARES FEITAS COM SISTEMA DE FÓRMAS MANUSEÁVEIS, COM CONCRETO USINADO BOMBEÁVEL FCK 25 MPA - LANÇAMENTO, ADENSAMENTO E ACABAMENTO. AF_09/2024	M3	0,1	820,33	822,53
SINAPI	97622	DEMOLIÇÃO DE ALVENARIA DE BLOCO FURADO, DE FORMA MANUAL, SEM REAPROVEITAMENTO. AF_09/2023	M3	0,09	66,57	70,94
SINAPI	88309	PEDREIRO COM ENCARGOS COMPLEMENTARES	H	2,5	33,87	36,22
SINAPI	88316	SERVEENTE COM ENCARGOS COMPLEMENTARES	H	1,75	24,86	26,47
SINAPI-I	43603	CADEADO SIMPLES, CORPO EM LATAO MACIO, COM LARGURA DE 50 MM E ALTURA DE APROX 40 MM, HASTE CEMENTADA EM ACO TEMPERADO COM DIAMETRO DE APROX 8,0 MM, INCLUINDO 2 CHAVES	UN	1	50,83	50,83
ORSE	ORSE 05/2025 689	Corrente em aço galvanizado, elo diam.: 4,8mm, dim.: 18mm x 33mm, peso 0,43 kg/m	M	4	19,74	19,74

Composição	15	INSTALAÇÃO DO COMANDO E BOMBA D'ÁGUA PARA CISTERNA, FIAÇÃO, ILUMINAÇÃO, SINALIZADOR DE COMANDO VERDE E VERMELHO, CHAVE SELETORA, BÓIA ELÉTRICA E INSTALAÇÃO DA BOMBA (EXCLUSO A BOMBA) - FORNECIMENTO E INSTALAÇÃO.	UN		5.289,06	5.342,25
SINAPI	97668	ELETRODUTO FLEXÍVEL CORRUGADO, PEAD, DN 63 (2"), PARA REDE ENTERRADA DE DISTRIBUIÇÃO DE ENERGIA ELÉTRICA - FORNECIMENTO E INSTALAÇÃO. AF_12/2021	M	10	12,40	12,86
SINAPI-I	41476	CAIXA DE INSPEÇÃO PARA ATERRAMENTO OU OUTRO USO, EM PVC, DN = 300 X 600 MM (INCLUIDA TAMPA EM FERRO FUNDIDO SEM ESCOTILHA)	UN	1	156,88	156,88
Composição	ORSE 05/2025 13148	Refletor Slim LED 100W de potência, branco Frio, 6500k, Autovolt, marca G-light ou similar	UN	20	77,35	77,35

FONTE	CÓDIGO	DESCRIÇÃO	UNIDADE	COEFIC.	DESONERADO	NÃO DESONER.
SINAPI	97595	SENSOR DE PRESENÇA COM FOTOCÉLULA, FIXAÇÃO EM PAREDE - FORNECIMENTO E INSTALAÇÃO. AF_09/2024	UN	5	103,43	105,74
Composição	ORSE 05/2025 5023	Cabo de cobre PP Cordplast 2 x 2,5 mm2, 450/750v - fornecimento	M	50	10,77	10,77
Composição	ORSE 05/2025 3836	Caixa em chapa metálica galvanizada 60 x 50 x 20cm, para quadro de comando	UN	1	414,30	414,30
SINAPI	101901	CONTATOR TRIPOLAR I NOMINAL 12A - FORNECIMENTO E INSTALAÇÃO. AF_07/2025	UN	1	138,65	139,17
SINAPI	106299	RELE TÉRMICO 32 A 40 A PARA 220 V OU 22 A 32 A PARA 380 V, PARA QUADRO DE BOMBA - FORNECIMENTO E INSTALAÇÃO. AF_11/2025	UN	1	252,04	259,84
SINAPI	93653	DISJUNTOR MONOPOLAR TIPO DIN, CORRENTE NOMINAL DE 10A - FORNECIMENTO E INSTALAÇÃO. AF_07/2025	UN	1	11,86	12,03
SINAPI	93654	DISJUNTOR MONOPOLAR TIPO DIN, CORRENTE NOMINAL DE 16A - FORNECIMENTO E INSTALAÇÃO. AF_07/2025	UN	1	11,86	12,03
SEINFRA-CE 10/2023	SEINFRA-CE 10/2023 17407	SINALIZADOR DE COMANDO VERMELHO 220V	UND	2	60,65	60,65
SINAPI-I	34616	DISJUNTOR TERMOMAGNETICO PARA TRILO DIN (IEC), BIPOLAR, 6 - 32 A	UN	1	48,46	48,46
Composição	ORSE 05/2025 817	Bóia elétrica para reservatório inferior, marca aquamatic ou similar, capacidade 30 a - fornecimento e instalação	UN	2	151,59	151,59
SIURB 01/2025	SIURB 01/2025 53281	CHAVE SELETORA COM 3 POSIÇÕES - 10 A	UND	1	34,94	34,94
SEINFRA-CE 10/2023	SEINFRA-CE 10/2023 19584	BOTÃO DE EMERGÊNCIA - COGUMELO	UND	1	76,78	76,78
SINAPI	91925	CABO DE COBRE FLEXÍVEL ISOLADO, 1,5 MM², ANTI-CHAMA 0,6/1,0 KV, PARA CIRCUITOS TERMINAIS - FORNECIMENTO E INSTALAÇÃO. AF_03/2023	M	10	4,37	4,48
Composição	ORSE 05/2025 8466	Cabo de cobre PP Cordplast 2 x 1,5 mm2, 450/750v	M	10	8,85	8,85
SINAPI-I	404	FITA ISOLANTE DE BORRACHA AUTOFUSAO, USO ATE 69 KV (ALTA TENSÃO), LARGURA DE 19 MM	M	50	1,37	1,37
Composição	ORSE 05/2025 3837	Conector borne SAK 6,0mm	UN	10	21,56	21,56
Composição	ORSE 05/2025 8358	Canaleta plástica 50x35mm, recorte aberto, Pial ou similar	M	2	59,65	59,65
SINAPI	97667	ELETRODUTO FLEXÍVEL CORRUGADO, PEAD, DN 50 (1 1/2"), PARA REDE ENTERRADA DE DISTRIBUIÇÃO DE ENERGIA ELÉTRICA - FORNECIMENTO E INSTALAÇÃO. AF_12/2021	M	16	8,72	9,06
SINAPI	88267	ENCANADOR OU BOMBEIRO HIDRÁULICO COM ENCARGOS COMPLEMENTARES	H	2,04	33,70	36,07
SINAPI	88248	AUXILIAR DE ENCANADOR OU BOMBEIRO HIDRÁULICO COM ENCARGOS COMPLEMENTARES	H	2,04	26,21	27,97
SINAPI	88247	AUXILIAR DE ELETRICISTA COM ENCARGOS COMPLEMENTARES	H	0,65	27,23	29,03
SINAPI-I	39997	PORCA ZINCADA, SEXTAVADA, DIAMETRO 1/4"	UN	5	0,37	0,37
SINAPI-I	39996	VERGALHAO ZINCADO ROSCA TOTAL, 1/4" (6,3 MM)	M	0,2	4,29	4,29
SINAPI	88264	ELETRICISTA COM ENCARGOS COMPLEMENTARES	H	3,15	43,53	46,65
SINAPI	88316	SERVENTE COM ENCARGOS COMPLEMENTARES	H	1,5	24,86	26,47

Composição	ORSE 05/2025 13148	Refletor Slim LED 100W de potência, branco Frio, 6500k, Autovolt, marca G-light ou similar	UN		77,35	77,35
ORSE	1691	Parafuso metal 2 1/2" x 12 p/ bucha s-10	un	2	0,88	0,88
ORSE	13791	Refletor Slim LED 100W de potência, branco Frio, 6500k, Autovolt, marca G-light ou similar	un	1	58,60	58,60
ORSE	2436/SINAPI	Eletricista (horista)	h	0,5	19,02	19,02
ORSE	6111/SINAPI	Servente de obras (horista)	h	0,3	14,58	14,58
ORSE	10552	Encargos Complementares - Eletricista	h	0,5	3,83	3,83
ORSE	10549	Encargos Complementares - Servente	h	0,3	3,98	3,98

Composição	ORSE 05/2025 5023	Cabo de cobre PP Cordplast 2 x 2,5 mm2, 450/750v - fornecimento	M		10,77	10,77
ORSE	3804	Cabo de cobre PP Cordplast 2 x 2,5 mm2, 450/750v	m	1	5,80	5,80
ORSE	2436/SINAPI	Eletricista (horista)	h	0,12	19,02	19,02
ORSE	6111/SINAPI	Servente de obras (horista)	h	0,12	14,58	14,58
ORSE	10549	Encargos Complementares - Servente	h	0,12	3,98	3,98
ORSE	10552	Encargos Complementares - Eletricista	h	0,12	3,83	3,83

Composição	ORSE 05/2025 3836	Caixa em chapa metálica galvanizada 60 x 50 x 20cm, para quadro de comando	UN		414,30	414,30
ORSE 05/2025	3032	Caixa p/quadro eletrico em chapa metalica d=60 x 50 x 20cm	un	1	368,60	368,60
ORSE	2436/SINAPI	Eletricista (horista)	h	2	19,02	19,02
ORSE	10552	Encargos Complementares - Eletricista	h	2	3,83	3,83

Composição	ORSE 05/2025 817	Bóia elétrica para reservatório inferior, marca aquamatic ou similar, capacidade 30 a - fornecimento e instalação	UN		151,59	151,59
ORSE 05/2025	1689	Parafuso de fixação com bucha plástica 8 mm	cj	4	0,96	0,96
ORSE 05/2025	2600	Bóia elétrica para reservatório inferior	un	1	37,50	37,50
ORSE 05/2025	392/SINAPI	Abracadadeira em aco para amarração de eletrodutos, tipo d, com 1/2" e parafuso de fixacao	un	2	1,38	1,38
ORSE 05/2025	1870/SINAPI	Curva 90 graus, longa, de pvc rígido roscavel, de 1/2", para eletroduto	un	2	1,90	1,90
ORSE 05/2025	2436/SINAPI	Eletricista (horista)	h	1	19,02	19,02
ORSE 05/2025	2673/SINAPI	Eletroduto de pvc rígido roscavel de 1/2 ", sem luva	m	4	4,19	4,19
ORSE	6111/SINAPI	Servente de obras (horista)	h	1	14,58	14,58
ORSE 05/2025	11891/SINAPI	Cordao de cobre, flexivel, torcido, classe 4 ou 5, isolacao em pvc/d, 300 v, 2 condutores de 2,5 mm2	m	8	5,69	5,69
ORSE 05/2025	10549	Encargos Complementares - Servente	h	1	3,98	3,98
ORSE 05/2025	10552	Encargos Complementares - Eletricista	h	1	3,83	3,83

Composição	ORSE 05/2025 8466	Cabo de cobre PP Cordplast 2 x 1,5 mm2, 450/750v	M		8,85	8,85
ORSE 05/2025	3803	Cabo de cobre PP Cordplast 2 x 1,5 mm2, 450/750v	m	1,02	3,80	3,80
ORSE 05/2025	2436/SINAPI	Eletricista (horista)	h	0,12	19,02	19,02
ORSE 05/2025	6111/SINAPI	Servente de obras (horista)	h	0,12	14,58	14,58
ORSE 05/2025	10552	Encargos Complementares - Eletricista	h	0,12	3,83	3,83
ORSE 05/2025	10549	Encargos Complementares - Servente	h	0,12	3,98	3,98

Composição	ORSE 05/2025 3837	Conector borne SAK 6,0mm	UN		21,56	21,56
ORSE 05/2025	3033	Conector borne SAK 6,0mm	un	1	14,70	14,70
ORSE 05/2025	2436/SINAPI	Eletricista (horista)	h	0,3	19,02	19,02
ORSE 05/2025	10552	Encargos Complementares - Eletricista	h	0,3	3,83	3,83

Composição	SANEAGO 20/2023 21760	JATEAMENTO HIDRO ALTA PRESSÃO PARA LIMPEZA DE SUPERFÍCIES	M2		1,76	1,76
SANEAGO 10/2023	25181	SERVENTE COM ENCARGOS COMPLEMENTARES	H	0,089	19,40	19,40

FONTE	CÓDIGO	DESCRIÇÃO	UNIDADE	COEFIC.	DESONERADO	NÃO DESONER.
SANEAGO 10/2023	i33346	LAVADORA DE ALTA PRESSAO (LAVA-JATO) PARA AGUA FRIA, PRESSAO DE OPERACAO ENTRE 1400 E 1900 LIB/POL2, VAZAO MAXIMA ENTRE 400 E 700 L/H, 1,5 KW	CHP	0,015	1,89	1,89

Composição	ORSE 05/2025 8040	Remoção de pintura a base esmalte, utilizando removedor de tinta Coral ou similar - Rev 02	M2		12,00	12,00
ORSE 05/2025	5318/SINAPI	Diluyente aguarras	l	0,1	27,20	27,20
ORSE 05/2025	6111/SINAPI	Servente de obras (horista)	h	0,5	14,58	14,58
ORSE 05/2025	10549	Encargos Complementares - Servente	h	0,5	3,98	3,98

Composição	16	Brise metálico em perfis de alumínio 10x15 cm, cor preta, dispostos horizontalmente com espaçamento de 10 cm, fixados em estrutura metálica de suporte, incluindo parafusos, chumbadores, fornecimento, fabricação e instalação completa.	M2		180,31	184,61
SINAPI-I	11552	PERFIL EM ALUMINIO, FORMATO U, ABAS IGUAIS, LARGURA DE 12,70 MM (1/2 POL), ESPESSURA 1,58 MM (1/16 POL) E PESO LINEAR DE APROXIMADAMENTE 0,149 KG/M	M	6,5	8,56	8,56
SINAPI-I	40547	PARAFUSO ZINCADO, AUTOBROCANTE, FLANGEADO, 4,2 MM X 19 MM	CENTO	0,12	33,20	33,20
SINAPI-I	21009	TUBO ACO GALVANIZADO COM COSTURA, CLASSE LEVE, DN 20 MM (3/4"), E = 2,25 MM, *1,3* KG/M (NBR 5580)	M	2,2	24,87	24,87
SINAPI	98397	PINTURA ANTICORROSIVA DE DUTO METÁLICO. AF_03/2024	M2	0,55	14,08	14,69
SINAPI	88315	SERRALHEIRO COM ENCARGOS COMPLEMENTARES	H	1,1	33,60	35,93
SINAPI	88251	AUXILIAR DE SERRALHEIRO COM ENCARGOS COMPLEMENTARES	H	0,8	26,60	28,35

Composição	SUDECAP 04/2025 17.44.03	TRATAMENTO (SUPERF.CONCR.PEDRAS ALVENARIA/CERAMICOS) - VERNIZ ACRILICO SOBRE CONCRETO APARENTE A 2 DEMAOS	M2		22,97	22,97
SUDECAP 04/2025	55.10.05	AJUDANTE	H	0,1	19,45	19,45
SUDECAP 04/2025	55.10.81	PINTOR	H	0,35	27,36	27,36
SUDECAP 04/2025	75.07.23	VERNIZ SINTETICO BRILHANTE PARA MADEIRA, USO INTERNO E EXTERNO REF 10481	L	0,288	38,67	38,67
SUDECAP 04/2025	75.50.05	LIXA D'AGUA EM FOLHA, GRAO 100	UN	0,2	1,52	1,52

Composição	17	REMOÇÃO DE PINTURA DO MURO DE PEDRAS COM SOLVENTE QUIMICO EM GEL, JATEAMENTO HIDRO DE ALTA PRESSÃO E TRATAMENTO COM VERNIZ.	M2		37,43	37,55
Composição	ORSE 05/2025 8040	Remoção de pintura a base esmalte, utilizando removedor de tinta Coral ou similar - Rev 02	M2	1,02	12,00	12,00
SINAPI	99814	LIMPEZA DE SUPERFÍCIE PISO OU PAREDE COM JATO DE ALTA PRESSÃO. AF_10/2025	M2	1,02	1,73	1,84
Composição	SUDECAP 04/2025 17.44.03	TRATAMENTO (SUPERF.CONCR.PEDRAS ALVENARIA/CERAMICOS) - VERNIZ ACRILICO SOBRE CONCRETO APARENTE A 2 DEMAOS	M2	1,02	22,97	22,97

Composição	ORSE 05/2025 8358	Canaleta plástica 50x35mm, recorte aberto, Pial ou similar	M		59,65	59,65
ORSE 05/2025	2682	Parafuso c/ bucha S-6	un	6	0,12	0,12
ORSE 05/2025	8583	Canaleta plástica 50 x 35mm, recorte aberto, Pial ou similar	m	1	27,50	27,50
ORSE	2436/SINAPI	Eletricista (horista)	h	0,75	19,02	19,02
ORSE 05/2025	4375/SINAPI	Bucha de nylon sem aba s6	un	6	0,06	0,06
ORSE 05/2025	6111/SINAPI	Servente de obras (horista)	h	0,75	14,58	14,58
ORSE 05/2025	10549	Encargos Complementares - Servente	h	0,75	3,98	3,98
ORSE 05/2025	10552	Encargos Complementares - Eletricista	h	0,75	3,83	3,83

Composição	SEINFRA C0864	CONJUNTO DE MASTRO P/ TRÊS BANDEIRAS E PEDESTAL	UN		4.200,49	4.200,49
SEINFRA-CE 10/2023	I0749	MÁQUINA DE SOLDA (CHP)	H	0,85	0,10	0,10
SEINFRA-CE 10/2023	I0040	AJUDANTE DE ARMADOR/FERREIRO	H	2,34	21,10	21,10
SEINFRA-CE 10/2023	I0041	AJUDANTE DE CARPINTEIRO	H	3,5	21,10	21,10
SEINFRA-CE 10/2023	I0045	AJUDANTE DE PINTOR	H	3,5	21,10	21,10
SEINFRA-CE 10/2023	I0121	ARMADOR/FERREIRO	H	2,34	26,86	26,86
SEINFRA-CE 10/2023	I0498	CARPINTEIRO	H	3,5	26,86	26,86
SEINFRA-CE 10/2023	I1328	LADRILHISTA	H	5,5	26,86	26,86
SEINFRA-CE 10/2023	I2391	PEDREIRO	H	1,91	26,86	26,86
SEINFRA-CE 10/2023	I2543	SERVENTE	H	12,5	20,26	20,26
SEINFRA-CE 10/2023	I0103	ARAME RECOZIDO N.18 BWG	KG	0,59	16,53	16,53
SEINFRA-CE 10/2023	I0108	AREIA GROSSA	M3	0,5	119,58	119,58
SEINFRA-CE 10/2023	I0163	AÇO CA-50	KG	33,5	7,10	7,10
SEINFRA-CE 10/2023	I0280	BRITA	M3	0,16	100,50	100,50
SEINFRA-CE 10/2023	I0441	CAL HIDRATADA	KG	7,28	0,96	0,96
SEINFRA-CE 10/2023	I0526	CHAPA COMPENSADO PLASTIFICADO 12MM (1.22 X 2.44M)	M2	3,3	69,64	69,64
SEINFRA-CE 10/2023	I0805	CIMENTO PORTLAND	KG	112	0,71	0,71
SEINFRA-CE 10/2023	I0965	DESMOLDANTE PARA FORMAS	L	1,8	8,45	8,45
SEINFRA-CE 10/2023	I1061	ELETRODOS	KG	0,85	32,44	32,44
SEINFRA-CE 10/2023	I1100	ESMALTE SINTETICO	L	1,1	31,88	31,88
SEINFRA-CE 10/2023	I1332	LADRILHO HIDRAULICO DE UMA COR	M2	4,35	72,90	72,90



FONTE	CÓDIGO	DESCRIÇÃO	UNIDADE	COEFIC.	DESONERADO	NÃO DESONER.
SEINFRA-CE 10/2023	I1346	LIXA PARA FERRO	UN	2,1	2,14	2,14
SEINFRA-CE 10/2023	I1605	PEDRISCO	M3	0,38	100,50	100,50
SEINFRA-CE 10/2023	I1728	PREGO 18X27 (2 1/2 X 10)	KG	0,45	14,20	14,20
SEINFRA-CE 10/2023	I1846	SARRAFO DE 1"X4"	M	2,25	6,05	6,05
SEINFRA-CE 10/2023	I2172	TUBO AÇO GALVANIZADO DE 65MM (2 1/2')	M	11	90,42	90,42
SEINFRA-CE 10/2023	I2173	TUBO AÇO GALVANIZADO DE 80MM (3')	M	10,5	121,68	121,68
SEINFRA-CE 10/2023	I2293	ZARCÃO	L	0,85	28,81	28,81

Composição	18	FORNECIMENTO E PLANTIO DE ARBUSTO FLORIFERO CLUSIA/ GARDENIA/ MOREIA BRANCA/ AZALEIA OU EQUIVALENTE DA REGIÃO H=50 A 70CM	UN		75,48	75,58
SINAPI-I	10826	MUDA DE ARBUSTO FLORIFERO, CLUSIA/GARDENIA/MOREIA BRANCA/ AZALEIA OU EQUIVALENTE DA REGIAO, H= *50 A 70* CM	UN	1	73,85	73,85
SINAPI	88441	JARDINEIRO COM ENCARGOS COMPLEMENTARES	H	0,0108	25,98	27,69
SINAPI	88316	SERVENTE COM ENCARGOS COMPLEMENTARES	H	0,0542	24,86	26,47

11/03/2026

Data

Responsável Técnico: NILZA CLAICE TOCHETTO DAL PIVA  
CREA/CAU: NILZA CLAICE TOCHETTO DAL PIVA  
CREA/SC 028812-2



## Novidades da Versão

<u>V3.00</u>	<p><b>GERAL</b></p> <ul style="list-style-type: none"> <li>• Lançamento: Adequação à Portaria 424/2016. Acompanhamento por Eventos.</li> </ul>
<u>V3.01</u>	<p><b>GERAL</b></p> <ul style="list-style-type: none"> <li>• Ajustes de formatações.</li> </ul> <p><b>PO</b></p> <ul style="list-style-type: none"> <li>• Correção da aplicação do BDI não desonerado.</li> <li>• Inclusão de coluna exclusiva "Preço Unitário Edital", para o Modo 'Orçamento Licitado'.</li> </ul>
<u>V3.02</u>	<p><b>GERAL</b></p> <ul style="list-style-type: none"> <li>• Ajustes de formatações.</li> <li>• Correção do Problema de Guias ocultas no BROFFICE.</li> </ul> <p><b>ORÇAMENTO</b></p> <ul style="list-style-type: none"> <li>• Ampliada obtenção de dados da Planilha Referência de 20.000 para 65.536 linhas.</li> </ul> <p><b>CRONOGRAMA</b></p> <ul style="list-style-type: none"> <li>• Correção na formulação do total acumulado por Repasse, CP e Outros</li> </ul> <p><b>QCI</b></p> <ul style="list-style-type: none"> <li>• Correção na formulação do arredondamento no rateio dos valores do QCI.</li> </ul> <p><b>RRE</b></p> <ul style="list-style-type: none"> <li>• Correção na formulação do total por Repasse, CP e Outros.</li> </ul>
<u>V3.03</u>	<p><b>GERAL</b></p> <ul style="list-style-type: none"> <li>• Correção do Problema de Guias ocultas no BROFFICE.</li> </ul> <p><b>CÁLCULO</b></p> <ul style="list-style-type: none"> <li>• Corrigida lentidão e travamento ao incluir e excluir frentes.</li> </ul>
<u>V3.04</u>	<p><b>BDI</b></p> <ul style="list-style-type: none"> <li>• Correção da CPRB que exibia 4,5% mesmo quando não desonerado.</li> </ul> <p><b>CRONOGRAMA</b></p> <ul style="list-style-type: none"> <li>• Correção da distribuição de Repasse, CP e Outros para as metas manuais.</li> </ul> <p><b>QCI</b></p> <ul style="list-style-type: none"> <li>• Adicionado botão para adotar a CP do QCI como CP do contrato (zera saldo a reprogramar de CP).</li> </ul>
<u>V3.05</u>	<p><b>GERAL</b></p> <ul style="list-style-type: none"> <li>• Corrigido modo de Cálculo da Planilha para Automático.</li> </ul>
<u>V3.06</u>	<p><b>GERAL</b></p> <ul style="list-style-type: none"> <li>• Adicionado modo de arredondamento para compatibilidade com o TransfereGOV, altera na aba DADOS</li> <li>• A planilha passará a ser disponibilizada com o formato .xlsm. Deve ser usado arquivo referência 1.9 ou superior, também no formato .xlsm</li> </ul>

<p>V3.07</p>	<p><b>GERAL</b></p> <ul style="list-style-type: none"> <li>Alterada a posição da aba NOVO para antes da aba MENU.</li> <li>Alterada a posição da aba CÁLCULO para depois da aba EVENTOS. Pois, no caso de acompanhamento por PLE, a lista supensa na coluna "Nº Agrupador de Eventos" na aba CÁLCULO depende do preenchimento prévio da aba EVENTOS.</li> <li>Alterada a posição da aba CRONO para depois da aba CRONOPLE. Pois, no caso de acompanhamento por PLE, a aba CRONO tem o preenchimento automático a partir da aba CRONOPLE.</li> <li>Alterada a posição da aba PLE para depois da aba QCI. Com a finalidade de deixar agrupadas todas as abas de acompanhamento (PLE, BM, RRE, OFÍCIO).</li> <li>Acrescentados botões de navegação (cor azul claro) em várias abas. Em relação a esses botões, também foram ajustados os links, nomes e formatação.</li> <li>Criada macro para exibir apenas as abas pertinentes (exemplo: caso o acompanhamento seja por PLE, a aba BM fica oculta).</li> <li>Ajuste na macro para correção automática do Nº AGRUPADOR DE EVENTOS na aba CÁLCULO, quando se ADICIONAR ou EXCLUIR LINHAS na aba EVENTOS.</li> </ul> <p><b>MENU</b></p> <ul style="list-style-type: none"> <li>Acrescentado o botão "IMPORTAR DE OUTROS MODELOS CAIXA": PO (MO27476); PLE (MO27477); e QCI (MO41211).</li> <li>Acrescentado o botão de seleção "Importar Fórmulas para o Custo Unitário (aba ORÇAMENTO)". Caso selecionada, será importada a fórmula (se houver) do custo unitário; Caso desmarcada, será importado somente o valor.</li> <li>Acrescentado o botão de seleção "Importar Fórmulas para as Quantidades da PLQ (aba CÁLCULO)". Caso selecionada, será importada a fórmula (se houver) do quantitativo; Caso desmarcada, será importado somente o valor.</li> <li>Atualizada a macro de Importação para incluir a importar da coluna "Nº Agrupador de Eventos" da aba CÁLCULO.</li> <li>Atualizada a macro de Imprimir Documentos (para englobar as abas EVENTOS e CRONOPLE).</li> </ul> <p><b>BDI</b></p> <ul style="list-style-type: none"> <li>Ajuste automático do valor da CPRB em função da data base do orçamento (para atendimento do Art. 9-A da Lei 12.546 de 14/12/2011).</li> </ul> <p><b>EVENTOS</b></p> <ul style="list-style-type: none"> <li>Acrescentados os dados de identificação do Contrato de Repasse.</li> <li>Acrescentadas as colunas dos totais dos Eventos por Frentes de Obra.</li> <li>Acrescentados os dados de Local, Data e Responsável Técnico.</li> <li>Acrescentado FILTRO para exibir apenas as linhas preenchidas.</li> </ul> <p><b>CRONOPLE</b></p> <ul style="list-style-type: none"> <li>Acrescentados os dados de identificação do Contrato de Repasse.</li> <li>Acrescentado o quadro "Cronograma" com percentual e valor da parcela e percentual e valor acumulado.</li> <li>Acrescentados os dados de Local, Data e Responsável Técnico.</li> <li>Acrescentado FILTRO para exibir apenas as linhas preenchidas.</li> </ul> <p><b>RRE</b></p> <ul style="list-style-type: none"> <li>Correção na fórmula da data, para replicar a "Data de fechamento do RRE" na aba DADOS.</li> </ul> <p><b>OFÍCIO</b></p> <ul style="list-style-type: none"> <li>Exclusão do quadro "Resumo de Valores por CTEF".</li> </ul>
<p>V3.08</p>	<p><b>GERAL</b></p> <ul style="list-style-type: none"> <li>Incluídos alertas de erro de preenchimento em todas as abas.</li> </ul> <p><b>MENU</b></p> <ul style="list-style-type: none"> <li>Incluído botão de macro para gerar arquivo (em xlsx) para upload da PO e CFF no TransfereGov.</li> <li>Ajustada a macro "Importar de outra Planilha Múltipla" para importar o Cronograma da aba CRONO. Também foram incluídas as importações dos campos: Data do preenchimento (DADOS), Data de fechamento do RRE (DADOS); nº da 1ª Parcela do Cronograma (CRONO), mês da 1ª Parcela do Cronograma (CRONO), nº da Medição (BM) e nº da Medição (PLE).</li> <li>Incluída a informação do progresso na macro "Importar de outra Planilha Múltipla", por meio de uma barra de progresso (janela que será exibida na tela) e da indicação das etapas de importação na barra de status do Excel (canto inferior esquerdo da janela do Excel).</li> </ul> <p><b>BDI</b></p> <ul style="list-style-type: none"> <li>Incluídos botões de navegação para os formulários de BDI (BDI 1, BDI 2, BDI 3).</li> </ul> <p><b>ORÇAMENTO</b></p> <ul style="list-style-type: none"> <li>Incluído botão de macro para padronizar as siglas de unidades, conforme lista de siglas válidas no TransfereGov.</li> </ul> <p><b>EVENTOS</b></p> <ul style="list-style-type: none"> <li>O Título de Evento "Administração Local" com preenchimento automático proporcional agora é exibido apenas no modo Arredondamento de Frentes "Tradicional" e para a opção Agrupadores de Eventos "Definir Manualmente".</li> <li>Não é mais possível deixar Eventos em branco (sem nome ou sem valor).</li> </ul> <p><b>CÁLCULO</b></p> <ul style="list-style-type: none"> <li>Não é mais possível deixar Frentes de Obra em branco (sem nome ou sem quantidades).</li> </ul> <p><b>CRONOPLE</b></p> <ul style="list-style-type: none"> <li>Incluído campo para selecionar o Título do Evento referente à Administração Local (acompanhamento por PLE).</li> <li>Incluída linha com o percentual acumulado da Administração Local em cada período.</li> </ul> <p><b>CRONO</b></p> <ul style="list-style-type: none"> <li>Ajustada a fórmula do % acumulado a partir da parcela 13 (para manter o padrão da fórmula das parcelas 1 a 12).</li> <li>Incluído campo para selecionar o Macrosserviço referente à Administração Local (acompanhamento por BM).</li> <li>Incluída linha com o percentual acumulado da Administração Local em cada parcela.</li> </ul> <p><b>RRE</b></p> <ul style="list-style-type: none"> <li>Corrigida a fórmula do % no quadro "Percentual previsto em:". Que estava limitada a buscar o % previsto até a parcela 12.</li> </ul> <p><b>PLE</b></p> <ul style="list-style-type: none"> <li>Incluída linha com o percentual acumulado da Administração Local em cada medição.</li> </ul> <p><b>BM</b></p> <ul style="list-style-type: none"> <li>Incluído campo com o percentual medido acumulado da Administração Local.</li> </ul>
<p>V3.09</p>	<p><b>MENU</b></p> <ul style="list-style-type: none"> <li>Atualizada a macro "Gerar arquivo para upload no TransfereGov" para ajustar os códigos de composições SINAPI (acrescentar zeros a esquerda até completar dez dígitos) para Data base igual ou superior a JAN/2025.</li> </ul> <p><b>ORÇAMENTO</b></p> <ul style="list-style-type: none"> <li>Acrescentada formatação condicional na coluna "Descrição" para exibir os textos de alerta de erro, textos que começam com "(", na cor vermelha.</li> </ul> <p><b>BDI</b></p> <ul style="list-style-type: none"> <li>Corrigida a macro dos botões de navegação para os formulários do BDI.</li> </ul>
<p>V3.10</p>	<p><b>GERAL</b></p> <ul style="list-style-type: none"> <li>Corrigidas as fórmulas da v3.08 / v3.09 que eram incompatíveis com as versões do Excel anteriores ao Office 365.</li> </ul>

<u>V3.11</u>	<p><b>MENU</b></p> <ul style="list-style-type: none"> <li>• Ajuste na macro "Importar de outra Planilha Múltipla" para tratar o erro "tipos incompatíveis".</li> <li>• Ajuste na macro "Gerar arquivo para upload no TransfereGOV" para informar no status o número da linha que está sendo mesclada.</li> </ul> <p><b>CRONO</b></p> <ul style="list-style-type: none"> <li>• Correção nas fórmulas dos valores no período da 13ª parcela do cronograma.</li> </ul> <p><b>RRE</b></p> <ul style="list-style-type: none"> <li>• Correção nas fórmulas dos valores acumulados no caso de Administração Local de preenchimento manual.</li> </ul>
<u>V3.12</u>	<p><b>MENU</b></p> <ul style="list-style-type: none"> <li>• Atualização na macro "Gerar arquivo para upload no TransfereGOV" em virtude de alteração no upload no TransfereGOV (código sem zeros a esquerda).</li> </ul> <p><b>BDI</b></p> <ul style="list-style-type: none"> <li>• Revisão nos alertas de erro de preenchimento.</li> </ul> <p><b>ORÇAMENTO</b></p> <ul style="list-style-type: none"> <li>• Revisão nos alertas de erro de preenchimento.</li> </ul> <p><b>EVENTOS</b></p> <ul style="list-style-type: none"> <li>• Revisão na lista suspensa de opções da forma de definição dos agrupadores de eventos.</li> </ul> <p><b>CÁLCULO</b></p> <ul style="list-style-type: none"> <li>• Revisão nos alertas de erro de preenchimento.</li> </ul> <p><b>CRONOPL</b></p> <ul style="list-style-type: none"> <li>• Correção na macro "Atualizar Linhas".</li> </ul> <p><b>CRONO</b></p> <ul style="list-style-type: none"> <li>• Correção na fórmula dos percentuais de Administração Local, no caso de agrupadores de eventos automáticos.</li> </ul>
<u>V3.13</u>	<p><b>GERAL</b></p> <ul style="list-style-type: none"> <li>• Ajuste em todas as listas suspensas (substituindo valores ou textos por um intervalo com os dados).</li> </ul> <p><b>MENU</b></p> <ul style="list-style-type: none"> <li>• Correção do valor total na macro "Gerar arquivo para upload no TransfereGOV". No arquivo para upload o valor total era preenchido apenas com o valor da meta 1.</li> <li>• Correção nos arredondamentos na macro "Gerar arquivo para upload no TransfereGOV". No caso de preenchimento das quantidades com mais de duas casas decimais na PLQ, os valores calculados no Tgov ficavam diferentes dos valores calculados na Múltipla.</li> <li>• Atualização na macro "Gerar arquivo para upload no TransfereGOV". No caso de alertas de erro de preenchimento nas abas BDI e ORÇAMENTO a caixa de mensagem informa o erro encontrado e pergunta ao usuário se quer "Corrigir o erro agora?", caso o usuário responda "Não" a macro continua os procedimentos e gera o arquivo com o erro de preenchimento.</li> </ul> <p><b>ORÇAMENTO</b></p> <ul style="list-style-type: none"> <li>• Atualização no preenchimento da coluna BDI. Possibilidade de preencher diretamente um percentual na célula.</li> <li>• Ajuste no alerta de erro "Acima Ref.", dispensado caso a Fonte de Recursos seja diferente de "OGU".</li> <li>• Incluído alerta de erro caso a data base do arquivo referência seja diferente da indicada no nome do mesmo arquivo.</li> <li>• Incluído alerta de erro caso os arredondamentos de todos os valores não estejam selecionados (para contratos no transferegov).</li> <li>• Incluído alerta de erro "Justificar BDI", caso não seja adotado um BDI da lista suspensa.</li> </ul> <p><b>CÁLCULO</b></p> <ul style="list-style-type: none"> <li>• Incluído alerta de erro "Verificar as quantidades preenchidas na linha...", caso a soma das quantidades preenchidas seja diferente da soma das quantidades arredondadas com duas casas decimais.</li> <li>• Incluído alerta de erro "Preencha as quantidades com no máximo duas casas decimais", caso o alerta de erro acima aparece em alguma linha.</li> <li>• Incluída formatação condicional para indicar as quantidades na PLQ com mais de duas casas decimais (o texto ficará na cor vermelha).</li> </ul> <p><b>CRONOPL</b></p> <ul style="list-style-type: none"> <li>• Correção na macro "Atualizar Linhas".</li> </ul> <p><b>PLE</b></p> <ul style="list-style-type: none"> <li>• Correção na fórmula na coluna Filtro.</li> </ul> <p><b>RRE</b></p> <ul style="list-style-type: none"> <li>• Correção nas fórmulas dos valores acumulados (o valor da administração local era duplicado em alguns casos).</li> </ul>
<u>V3.14</u>	<p><b>GERAL</b></p> <ul style="list-style-type: none"> <li>• Ajustes em algumas fórmulas que eram incompatíveis com as versões do Excel anteriores ao Office 365.</li> </ul> <p><b>MENU</b></p> <ul style="list-style-type: none"> <li>• Ajuste na macro "Gerar arquivo para upload no TransfereGOV". Excluído o procedimento de mesclagem de células, visando a eficiência da macro.</li> <li>• Inclusão do botão [RESET]. Para resetar a Planilha Múltipla (apagar todos os dados preenchidos e restaurar o padrão inicial).</li> </ul>
<u>V3.15</u>	<p><b>ORÇAMENTO</b></p> <ul style="list-style-type: none"> <li>• Ajuste na fórmula da coluna "Descrição" para corrigir incompatibilidade com as versões do Excel anteriores ao Office 365.</li> </ul>
<u>V3.16</u>	<p><b>BDI</b></p> <ul style="list-style-type: none"> <li>• Corrigidas as fórmulas da descrição dos itens dos BDIs 2 e 3.</li> </ul>



## PLANILHA MÚLTIPLA v3.16

Tipo de Orçamento

Proposto ▼

Acompanhamento

PLE ▼

DADOS DO CONTRATO

NOVIDADES DA VERSÃO

### DOCUMENTAÇÃO DA PROPOSTA

BDI

ORÇAMENTO

MEMÓRIA DE CÁLCULO / PLQ

QCI

CRONOGRAMA FÍSICO-FINANCEIRO

Obs: Composições e Cotações devem ser preenchidas diretamente no arquivo Referência 01-2026.xlsm.

**PÓS-LICITADO:** Para visualizar/preencher esta seção, altere o TIPO DE ORÇAMENTO para 'Licitado'

**ACOMPANHAMENTO:** Para visualizar/preencher esta seção, altere o TIPO DE ORÇAMENTO para 'Licitado'

A. DOCUMENTAÇÃO DA PROPOSTA

Falta preencher os Dados do Contrato

Dados do Contrato (Inicial)	
Fonte de recursos:	(SELECIONAR)
Proponente/Tomador:	CÂMARA DE VEREADORES DE GUATAMBU SC
Município/UF:	GUATAMBU/ SC
Nº da Operação (0000000-00):	
Nº do TransfereGOV (000000):	
Valor do Repasse Contratado (R\$):	
Valor de Contrapartida Contratada (R\$):	
% mínimo de Contrapartida:	
R\$ mínimo de Contrapartida (se houver):	
% máximo de Contrapartida:	

Falta preencher a linha 4

Dados do Empreendimento e Orçamento	
Nome/apelido:	CÂMARA DE VEREADORES DE GUATAMBU SC
Descrição do Objeto do Lote / CTEF:	
Regime previdenciário previsto para a obra:	NAO DESONERADO
Data base do Orçamento:	01-2026

Falta preencher a linha 17

Responsável pelo Orçamento	
Nome:	NILZA CLAIKE TOCHETTO DAL PIVA
CREA/CAU:	CREA/SC 028812-2
ART/RRT:	
Data do preenchimento:	11/03/2026

Falta preencher a linha 24

Responsável pelo Tomador (Prefeito, no caso de Municípios)	
Nome:	EDISSOM TAFFAREL
Cargo:	PRESIDENTE DA CÂMARA DE VEREADORES DE GUATAMBU S

Arredondamento das frentes:	TransfereGOV
-----------------------------	--------------

B. RESULTADO DO PROCESSO LICITATORIO

Licitação	
Data de emissão dos documentos de licitação:	
Nº do CTEF (contrato com empresa):	
Nome da empresa:	
CNPJ da empresa:	
Regime de execução do CTEF:	(SELECIONAR)
Data base do CTEF:	

C. ACOMPANHAMENTO DO EMPREENDIMENTO

Dados da obra	
Data do Início da Obra:	
Data de fechamento do RRE:	

Responsável pela Fiscalização	
Nome:	
Profissão:	
CREA/CAU (para obras/projetos):	
ART/RRT (para obras/projetos):	

Nº OPERAÇÃO	Nº TRANSFEREGOV	PROPONENTE / TOMADOR
0	0	CÂMARA DE VEREADORES DE GUATAMBU SC

## APELIDO DO EMPREENDIMENTO / DESCRIÇÃO DO LOTE

CÂMARA DE VEREADORES DE GUATAMBU SC /

Conforme legislação tributária municipal, definir estimativa de percentual da base de cálculo para o ISS:	100,00%
Sobre a base de cálculo, definir a respectiva alíquota do ISS (entre 2% e 5%):	2,50%

## BDI 1

## TIPO DE OBRA

Construção e Reforma de Edifícios

Itens	Siglas	% Adotado
Administração Central	AC	3,50%
Seguro e Garantia	SG	0,80%
Risco	R	1,27%
Despesas Financeiras	DF	0,70%
Lucro	L	6,24%
Tributos (impostos COFINS 3%, e PIS 0,65%)	CP	3,65%
Tributos (ISS, variável de acordo com o município)	ISS	2,50%
Tributos (Contribuição Previdenciária sobre a Receita Bruta - Lei 12.546 de 14/12/2011 - Desoneração)	CPRB	0,00%
BDI SEM desoneração (Fórmula Acórdão TCU)	BDI PAD	20,34%

Os valores de BDI foram calculados com o emprego da fórmula:

$$BDI = \frac{(1+AC + S + R + G)*(1 + DF)*(1+L)}{(1-CP-ISS-CRPB)} - 1$$

Declaro para os devidos fins que, conforme legislação tributária municipal, a base de cálculo deste tipo de obra corresponde à 100%, com a respectiva alíquota de 2,5%.

Declaro para os devidos fins que o regime de Contribuição Previdenciária sobre a Receita Bruta adotado para elaboração do orçamento foi SEM Desoneração, e que esta é a alternativa mais adequada para a Administração Pública.

Observações:

GUATAMBU/ SC  
Localquarta-feira, 11 de março de 2026  
Data

Responsável Técnico

Nome: NILZA CLAICE TOCHETTO DAL PIVA

CREA/CAU: CREA/SC 028812-2

ART/RRT: 0

Nº OPERAÇÃO	Nº TRANSFEREGOV	PROPONENTE / TOMADOR
0	0	CÂMARA DE VEREADORES DE GUATAMBU SC

## APELIDO DO EMPREENDIMENTO / DESCRIÇÃO DO LOTE

CÂMARA DE VEREADORES DE GUATAMBU SC /

Conforme legislação tributária municipal, definir estimativa de percentual da base de cálculo para o ISS:	100,00%
Sobre a base de cálculo, definir a respectiva alíquota do ISS (entre 2% e 5%):	2,50%

## BDI 2

## TIPO DE OBRA

Fornecimento de Materiais e Equipamentos (aquisição indireta - em conjunto com licitação de obras)

Itens	Siglas	% Adotado
Administração Central	AC	1,50%
Seguro e Garantia	SG	0,30%
Risco	R	0,56%
Despesas Financeiras	DF	0,85%
Lucro	L	3,50%
Tributos (impostos COFINS 3%, e PIS 0,65%)	CP	3,65%
Tributos (ISS, variável de acordo com o município)	ISS	2,50%
Tributos (Contribuição Previdenciária sobre a Receita Bruta - Lei 12.546 de 14/12/2011 - Desoneração)	CPRB	0,00%
BDI SEM desoneração (Fórmula Acórdão TCU)	BDI PAD	13,84%

Os valores de BDI foram calculados com o emprego da fórmula:

$$BDI = \frac{(1+AC + S + R + G)*(1 + DF)*(1+L)}{(1-CP-ISS-CRPB)} - 1$$

Declaro para os devidos fins que, conforme legislação tributária municipal, a base de cálculo deste tipo de obra corresponde à 100%, com a respectiva alíquota de 2,5%.

Declaro para os devidos fins que o regime de Contribuição Previdenciária sobre a Receita Bruta adotado para elaboração do orçamento foi SEM Desoneração, e que esta é a alternativa mais adequada para a Administração Pública.

Observações:

GUATAMBU/ SC  
Localquarta-feira, 11 de março de 2026  
Data

Responsável Técnico

Nome: NILZA CLAICE TOCHETTO DAL PIVA

CREA/CAU: CREA/SC 028812-2

ART/RRT: 0



Nº OPERAÇÃO	Nº TRANSFEREGOV	PROPONENTE / TOMADOR
0	0	CÂMARA DE VEREADORES DE GUATAMBU SC

## APELIDO DO EMPREENDIMENTO / DESCRIÇÃO DO LOTE

CÂMARA DE VEREADORES DE GUATAMBU SC /

Conforme legislação tributária municipal, definir estimativa de percentual da base de cálculo para o ISS:	100,00%
Sobre a base de cálculo, definir a respectiva alíquota do ISS (entre 2% e 5%):	2,50%

## BDI 3

## TIPO DE OBRA

(SELECIONAR)

Itens	Siglas	% Adotado
Administração Central	AC	
Seguro e Garantia	SG	
Risco	R	
Despesas Financeiras	DF	
Lucro	L	
Tributos (impostos COFINS 3%, e PIS 0,65%)	CP	
Tributos (ISS, variável de acordo com o município)	ISS	0,00%
Tributos (Contribuição Previdenciária sobre a Receita Bruta - Lei 12.546 de 14/12/2011 - Desoneração)	CPRB	0,00%
BDI SEM desoneração (Fórmula Acórdão TCU)	BDI PAD	0,00%

Os valores de BDI foram calculados com o emprego da fórmula:

$$BDI = \frac{(1+AC + S + R + G)*(1 + DF)*(1+L)}{(1-CP-ISS-CRPB)} - 1$$

Declaro para os devidos fins que, conforme legislação tributária municipal, a base de cálculo deste tipo de obra corresponde à 100%, com a respectiva alíquota de 2,5%.

Declaro para os devidos fins que o regime de Contribuição Previdenciária sobre a Receita Bruta adotado para elaboração do orçamento foi SEM Desoneração, e que esta é a alternativa mais adequada para a Administração Pública.

Observações:

GUATAMBU/ SC

Local

quarta-feira, 11 de março de 2026

Data

Responsável Técnico

Nome: NILZA CLAICE TOCHETTO DAL PIVA

CREA/CAU: CREA/SC 028812-2

ART/RRT: 0



PO - PLANILHA ORÇAMENTÁRIA  
Orçamento Base para Licitação - (SELECIONAR)

Grau de Sigilo  
#PÚBLICO

Nº OPERAÇÃO 0	Nº TransfereGOV 0	PROponente / TOMADOR CÂMARA DE VEREADORES DE GUATAMBU SC	Apelido do Empreendimento CÂMARA DE VEREADORES DE GUATAMBU SC				
LOCALIDADE SINAPI FLORIANOPOLIS	DATA BASE 01-26 (N DES.)	DESCRIÇÃO DO LOTE 0	MUNICÍPIO / UF GUATAMBU/ SC	BDI 1 20,34%	BDI 2 13,84%	BDI 3 0,00%	

Item	Fonte	Código	Descrição	Unidade	Quantidade	Custo Unitário (sem BDI) (R\$)	BDI (%)	Preço Unitário (com BDI) (R\$)	Preço Total (R\$)	
0									495.915,87	
1.			Acabamentos para a Câmara de Vereadores de Guatambu SC					-	495.915,87	
1.1.			Fornecimento e instalação de elemento decorativo em ACM - DETALHES NO ANEXO I					-	99.253,32	
1.1.1.	Composição	01	FORNECIMENTO E INSTALAÇÃO DE DETALHE DECORATIVO PARA FACHADA CONFECCIONADO EM CHAPAS DE ACM 3 MM (ALUMÍNIO COMPOSTO) PRETO, COM RECORTE ARTÍSTICO DE ALTA PRECISÃO, FIXAÇÃO EM DUPLA FACE DE ALTA PERFORMANCE TIPO VHB OU SIMILAR SOBRE ESTRUTURA DE PERFIS METÁLICOS GALVANIZADOS AUXILIARES - INSTALAÇÃO NO LOCAL, SOLICITADO COM MEDIDAS E DETALHES PRÉ APROVADOS PELO CONTRATANTE E DE TOTAL RESPONSABILIDADE DO CONTRATADO A QUESTÃO DE MEDIDAS COMPATÍVEIS A INSTALAÇÕES.	M2	124,00	703,12	BDI 2	800,43	99.253,32	RA
1.2.			Pingadeiras 20cm sobre platibanda nova - DETALHES NO ANEXO II					-	11.094,00	
1.2.1.	Composição	02	PINGADEIRA 20 CM LARGURA, COM PEDRA ARDOSIA INSTALADA COM ARGAMASSA - FORNECIMENTO E INSTALAÇÃO	M	120,00	76,82	BDI 1	92,45	11.094,00	RA
1.3.			Cantoneiras para quinas vivas - DETALHES NO ANEXO III					-	4.493,44	
1.3.1.	Composição	03	CANTONEIRAS PARA PROTEÇÃO DE QUINAS VIVAS H=2,10M, COM PERFIL EM AÇO CARBONO NA COR BRANCA, FIXADAS COM SILICONE - FORNECIMENTO E INSTALAÇÃO	M	68,00	54,91	BDI 1	66,08	4.493,44	RA
1.4.			Protetor externo para condensadora de ar 60.000BTUs - DETALHES NO ANEXO III					-	3.554,56	
1.4.1.	Composição	16	Brise metálico em perfis de alumínio 10x15 cm, cor preta, dispostos horizontalmente com espaçamento de 10 cm, fixados em estrutura metálica de suporte, incluindo parafusos, chumbadores, fornecimento, fabricação e instalação completa.	M2	16,00	184,61	BDI 1	222,16	3.554,56	RA
1.5.			Protetor externo para condensadora de ar até 12.000 BTUs - DETALHES NO ANEXO III					-	4.665,36	
1.5.1.	Composição	16	Brise metálico em perfis de alumínio 10x15 cm, cor preta, dispostos horizontalmente com espaçamento de 10 cm, fixados em estrutura metálica de suporte, incluindo parafusos, chumbadores, fornecimento, fabricação e instalação completa.	M2	21,00	184,61	BDI 1	222,16	4.665,36	RA
1.6.			Cerca sobre os muros 01, 03, 04 e parte do muro 02. - DETALHES NO ANEXO IV					-	237.037,98	
1.6.1.	Composição	05	GRADIL DE METAL VERTICAL H=1,30M, FABRICADO EM BARRA CHATA 38,1 X 6,35MM E, PERFIL TUBULAR 20X30 NA HORIZONTAL E, PERFIL TUBULAR 70X70 A CADA 1,20M, COM PINTURA EM FUNDO ANTICORROSÃO E TINTA COR BRANCA - SOBRE OS MUROS 01, 03 E 04.	M	155,50	1.266,71	BDI 1	1.524,36	237.037,98	RA
1.7.			Muro 04 - DETALHES NO ANEXO V					-	5.975,92	

RECURSO  
↓



PO - PLANILHA ORÇAMENTÁRIA  
Orçamento Base para Licitação - (SELECIONAR)

Grau de Sigilo  
#PUBLICO

Nº OPERAÇÃO 0	Nº TransfereGOV 0	PROponente / Tomador CÂMARA DE VEREADORES DE GUATAMBU SC	Apelido do Empreendimento CÂMARA DE VEREADORES DE GUATAMBU SC			
LOCALIDADE SINAPI FLORIANOPOLIS	DATA BASE 01-26 (N DES.)	DESCRIÇÃO DO LOTE 0	MUNICÍPIO / UF GUATAMBU/ SC	BDI 1 20,34%	BDI 2 13,84%	BDI 3 0,00%

Item	Fonte	Código	Descrição	Unidade	Quantidade	Custo Unitário (sem BDI) (R\$)	BDI (%)	Preço Unitário (com BDI) (R\$)	Preço Total (R\$)	
0									495.915,87	
1.7.1.	Composição	06	EXECUÇÃO E ACABAMENTO DE ESTRUTURA PARA FIXAÇÃO DE CERCA (MURO 04 - FUNDOS)	UN	1,00	4.965,86	BDI 1	5.975,92	5.975,92	RA
1.8.			Portão Pedestre Próx. ao Estacionamento. 01 Fl de Abrir, Larg: 1,20m e Pórtico - DETALHES ANEXO IV					-	13.412,19	
1.8.1.	Composição	09	PORTÃO 01 FL DE GIRO EM GRADIL METÁLICO VERTICAL H MÉDIA=1,80M, ACOMPANHANDO A ALTURA DAS CERCAS SOBRE O MURO, FABRICADO EM BARRA CHATA 38,1 X 6,35MM E, PERFIL TUBULAR 20X30 NA HORIZONTAL E, PERFIL TUBULAR 70X70 NAS EXTREMIDADES, COM PINTURA EM FUNDO ANTICORROSÃO E TINTA COR BRANCA. EXCLUSIVE FERRAGENS. FORNECIMENTO E INSTALAÇÃO.	M	1,20	1.759,91	BDI 1	2.117,88	2.541,46	RA
1.8.2.	Composição	11	PÓRTICO METÁLICO PARA ACESSO DE PEDESTRES. DIMENSÕES EXTERNAS: 1,50M X 2,42M, DIMENSÃO DA SEÇÃO DOS ELEMENTOS (VIGAS E PILARES) 0,22M X 0,40M, PINTURA EM FUNDO ANTICORROSÃO E TINTA COR BRANCA. FORNECIMENTO E INSTALAÇÃO.	UN	1,00	9.033,35	BDI 1	10.870,73	10.870,73	RA
1.9.			Portão Automatizado Pedestre Escada, 02 Fls Deslizante. Largura: 3,00m - DETALHES ANEXO IV					-	8.250,99	
1.9.1.	Composição	13	PORTÃO 02 FLS DESLIZANTE, AUTOMATIZADO COM 2 CONTROLES PARA ABERTURA, EM GRADIL METÁLICO VERTICAL H MÉDIA=1,50M, ACOMPANHANDO A ALTURA DAS CERCAS SOBRE O MURO, FABRICADO EM BARRA CHATA 38,1 X 6,35MM E, PERFIL TUBULAR 20X30 NA HORIZONTAL E, PERFIL TUBULAR 70X70 NAS EXTREMIDADES, COM PINTURA EM FUNDO ANTICORROSÃO E TINTA COR BRANCA. INCLUSO FERRAGENS. FORNECIMENTO E INSTALAÇÃO.	M	3,00	2.285,47	BDI 1	2.750,33	8.250,99	RA
1.10.			Portão Basculante de Acesso ao Estacionamento 3,50m x 2,70m com Pórtico - DETALHES ANEXO IV					-	27.934,36	
1.10.1.	Composição	10	PORTÃO BASCULANTE EM GRADIL METÁLICO VERTICAL DIMENSÕES 3,50M X 2,70M, FABRICADO EM BARRA CHATA 38,1 X 6,35MM E, PERFIL TUBULAR 20X30 NA HORIZONTAL E, PERFIL TUBULAR 70X70 A CADA 1,50M E NAS EXTREMIDADES, COM PINTURA EM FUNDO ANTICORROSÃO E TINTA COR BRANCA. INCLUSO AUTOMATIZADOR BASCULANTE COM BRAÇO ARTICULADO. FORNECIMENTO E INSTALAÇÃO.	UN	1,00	9.294,12	BDI 1	11.184,54	11.184,54	RA
1.10.2.	Composição	08	PÓRTICO METÁLICO PARA ACESSO DE VEÍCULOS. DIMENSÕES EXTERNAS: 3,85M X 2,92M, DIMENSÃO DA SEÇÃO DOS ELEMENTOS (VIGAS E PILARES) 0,22M X 0,40M, PINTURA EM FUNDO ANTICORROSÃO E TINTA COR BRANCA. FORNECIMENTO E INSTALAÇÃO.	UN	1,00	13.918,75	BDI 1	16.749,82	16.749,82	RA

RECURSO  
↓



PO - PLANILHA ORÇAMENTÁRIA  
Orçamento Base para Licitação - (SELECIONAR)

Grau de Sigilo  
#PUBLICO

Nº OPERAÇÃO 0	Nº TransfereGOV 0	PROponente / TOMADOR CÂMARA DE VEREADORES DE GUATAMBU SC	Apelido do Empreendimento CÂMARA DE VEREADORES DE GUATAMBU SC				
LOCALIDADE SINAPI FLORIANOPOLIS	DATA BASE 01-26 (N DES.)	DESCRIÇÃO DO LOTE	MUNICÍPIO / UF 0 GUATAMBU/ SC	BDI 1 20,34%	BDI 2 13,84%	BDI 3 0,00%	

Item	Fonte	Código	Descrição	Unidade	Quantidade	Custo Unitário (sem BDI) (R\$)	BDI (%)	Preço Unitário (com BDI) (R\$)	Preço Total (R\$)	
0									495.915,87	
1.11.			Lixeiras com Sistema Antifurto - DETALHES NO ANEXO IV					-	2.118,68	
1.11.1.	Composição	14	LIXEIRA DE 240L PEAD, COR A DEFINIR, COM RODINHAS, PEDAL E SISTEMA ANTIFURTO. FORNECIMENTO E INSTALAÇÃO.	UN	2,00	880,29	BDI 1	1.059,34	2.118,68	RA
1.12.			Viga Base para Calçada Frontal e Lateral 31m x 0,15m x 0,15m - DETALHES NOS ANEXOS II E VI					-	3.897,56	
1.12.1.	SINAPI	92411	MONTAGEM E DESMONTAGEM DE FÔRMA DE PILARES RETANGULARES E ESTRUTURAS SIMILARES, PÉ-DIREITO SIMPLES, EM MADEIRA SERRADA, 2 UTILIZAÇÕES. AF_09/2020	M2	9,30	182,68	BDI 1	219,84	2.044,51	RA
1.12.2.	SINAPI	96557	CONCRETAGEM DE BLOCO DE COROAMENTO OU VIGA BALDRAME, FCK 30 MPA, COM USO DE BOMBA - LANÇAMENTO, ADENSAMENTO E ACABAMENTO. AF_01/2024	M3	0,70	826,03	BDI 1	994,04	695,83	RA
1.12.3.	SINAPI	92759	ARMAÇÃO DE PILAR OU VIGA DE ESTRUTURA CONVENCIONAL DE CONCRETO ARMADO UTILIZANDO AÇO CA-60 DE 5,0 MM - MONTAGEM. AF_06/2022	KG	18,00	15,28	BDI 1	18,39	331,02	RA
1.12.4.	SINAPI	92761	ARMAÇÃO DE PILAR OU VIGA DE ESTRUTURA CONVENCIONAL DE CONCRETO ARMADO UTILIZANDO AÇO CA-50 DE 8,0 MM - MONTAGEM. AF_06/2022	KG	54,00	12,71	BDI 1	15,30	826,20	RA
1.13.			Calçada de Paver Frontal - DETALHES NO ANEXO II					-	3.725,49	
1.13.1.	SINAPI	104789	DEMOLIÇÃO DE PISO DE CONCRETO SIMPLES, DE FORMA MANUAL, SEM REAPROVEITAMENTO. AF_09/2023	M3	2,60	249,65	BDI 1	300,43	781,12	RA
1.13.2.	SINAPI	106122	REMOÇÃO DE ENTULHO CLASSE A (ALVENARIA, CONCRETO, ARGAMASSAS E CERÂMICOS) POR DUTO DE ENTULHO E ACONDICIONAMENTO FINAL EM CAÇAMBA ESTACIONÁRIA. EXCLUSO FRETE. AF_09/2025	M3	2,60	90,45	BDI 1	108,85	283,01	RA
1.13.3.	SINAPI	92398	EXECUÇÃO DE PAVIMENTO EM PISO INTERTRAVADO, COM BLOCO RETANGULAR COR NATURAL DE 20 X 10 CM, ESPESSURA 8 CM. AF_10/2022	M2	26,00	85,06	BDI 1	102,36	2.661,36	RA
1.14.			Pavimentação Lateral e Fundos - DETALHES NO ANEXO II					-	2.094,07	
1.14.1.	SINAPI	104790	DEMOLIÇÃO DE PISO DE CONCRETO SIMPLES, DE FORMA MECANIZADA COM MARTELETE, SEM REAPROVEITAMENTO. AF_09/2023	M3	2,30	123,90	BDI 1	149,10	342,93	RA
1.14.2.	SINAPI	106122	REMOÇÃO DE ENTULHO CLASSE A (ALVENARIA, CONCRETO, ARGAMASSAS E CERÂMICOS) POR DUTO DE ENTULHO E ACONDICIONAMENTO FINAL EM CAÇAMBA ESTACIONÁRIA. EXCLUSO FRETE. AF_09/2025	M3	2,30	90,45	BDI 1	108,85	250,36	RA
1.14.3.	SINAPI	100324	LASTRO COM MATERIAL GRANULAR (PEDRA BRITADA N.1 E PEDRA BRITADA N.2), APLICADO EM PISOS OU LAJES SOBRE SOLO, ESPESSURA DE *10 CM*. AF_01/2024	M3	6,00	207,85	BDI 1	250,13	1.500,78	RA
1.15.			Reboco e Pintura Lateral da Calçada Lateral e Requadro Superior Muro de Pedra - DETALHES NO ANEXO II					-	3.260,40	

RECURSO  
↓



PO - PLANILHA ORÇAMENTÁRIA  
Orçamento Base para Licitação - (SELECIONAR)

Grau de Sigilo  
#PUBLICO

Nº OPERAÇÃO 0	Nº TransfereGOV 0	PROponente / Tomador CÂMARA DE VEREADORES DE GUATAMBU SC	Apelido do Empreendimento CÂMARA DE VEREADORES DE GUATAMBU SC			
LOCALIDADE SINAPI FLORIANOPOLIS	DATA BASE 01-26 (N DES.)	DESCRIÇÃO DO LOTE	MUNICÍPIO / UF 0 GUATAMBU/ SC	BDI 1 20,34%	BDI 2 13,84%	BDI 3 0,00%

Item	Fonte	Código	Descrição	Unidade	Quantidade	Custo Unitário (sem BDI) (R\$)	BDI (%)	Preço Unitário (com BDI) (R\$)	Preço Total (R\$)	
0									495.915,87	
1.15.1.	SINAPI	104245	EMBOÇO OU MASSA ÚNICA EM ARGAMASSA TRAÇO 1:2:8, PREPARO MECÂNICA COM BETONEIRA 400 L, APLICADA MANUALMENTE EM PANOS DE FACHADA SEM PRESENÇA DE VÃOS, ESPESSURA DE 50 MM, ACESSO POR ANDAIME. AF_08/2022	M2	30,00	76,42	BDI 1	91,96	2.758,80	RA
1.15.2.	SINAPI	88489	PINTURA LÁTEX ACRÍLICA PREMIUM, APLICAÇÃO MANUAL EM PAREDES, DUAS DEMÃOS. AF_04/2023	M2	30,00	13,89	BDI 1	16,72	501,60	RA
1.16.			Vegetação Lateral - Fornecimento e Plantio - DETALHES NO ANEXO II					-	1.546,15	
1.16.1.	Composição	18	FORNECIMENTO E PLANTIO DE ARBUSTO FLORIFERO CLUSIA/ GARDENIA/ MOREIA BRANCA/ AZALEIA OU EQUIVALENTE DA REGIÃO H=50 A 70CM	UN	17,00	75,58	BDI 1	90,95	1.546,15	RA
1.17.			Mastro de Bandeiras - DETALHES NO ANEXO II					-	5.054,88	
1.17.1.	Composição	SEINFRA C0864	CONJUNTO DE MASTRO P/ TRÊS BANDEIRAS E PEDESTAL	UN	1,00	4.200,49	BDI 1	5.054,87	5.054,88	RA
1.18.			Revestimento da Escada de Acesso Externa com Retirada e Reinstalação de Corrimão					-	2.574,12	
1.18.1.	SINAPI	104790	DEMOLIÇÃO DE PISO DE CONCRETO SIMPLES, DE FORMA MECANIZADA COM MARTELETE, SEM REAPROVEITAMENTO. AF_09/2023	M3	0,85	123,90	BDI 1	149,10	126,74	RA
1.18.2.	SINAPI	106122	REMOÇÃO DE ENTULHO CLASSE A (ALVENARIA, CONCRETO, ARGAMASSAS E CERÂMICOS) POR DUTO DE ENTULHO E ACONDICIONAMENTO FINAL EM CAÇAMBA ESTACIONÁRIA. EXCLUSO FRETE. AF_09/2025	M3	0,85	90,45	BDI 1	108,85	92,52	RA
1.18.3.	SINAPI	92397	EXECUÇÃO DE PAVIMENTO EM PISO INTERTRAVADO, COM BLOCO RETANGULAR COR NATURAL DE 20 X 10 CM, ESPESSURA 6 CM. AF_10/2022	M2	17,00	73,98	BDI 1	89,03	1.513,51	RA
1.18.4.	SINAPI	88315	SERRALHEIRO COM ENCARGOS COMPLEMENTARES	H	11,85	35,93	BDI 1	43,24	512,39	RA
1.18.5.	SINAPI-I	252	AJUDANTE DE SERRALHEIRO (HORISTA)	H	11,85	23,07	BDI 1	27,76	328,96	RA
1.19.			Pintura de Piso Intertravado (Todo o Pátio Interno e Estacionamento) - DETALHES NO ANEXO II					-	15.028,50	
1.19.1.	SINAPI	102492	PINTURA DE PISO COM TINTA ACRÍLICA, APLICAÇÃO MANUAL, 3 DEMÃOS, INCLUSO FUNDO PREPARADOR. AF_05/2021	M2	430,00	29,04	BDI 1	34,95	15.028,50	RA
1.20.			Iluminação Externa - DETALHES NO ANEXO IV					-	2.185,64	
1.20.1.	SINAPI	105924	SUBSTITUIÇÃO DE LUMINÁRIA REFLETOR LED PARA ILUMINAÇÃO PÚBLICA (NÃO INCLUI FORNECIMENTO). AF_02/2025	UN	28,00	17,49	BDI 1	21,05	589,40	RA
1.20.2.	SINAPI-I	39391	LUMINARIA LED REFLETOR RETANGULAR BIVOLT, LUZ BRANCA, 50 W	UN	28,00	32,27	BDI 1	38,83	1.087,24	RA
1.20.3.	SINAPI	97595	SENSOR DE PRESENÇA COM FOTOCÉLULA, FIXAÇÃO EM PAREDE - FORNECIMENTO E INSTALAÇÃO. AF_09/2024	UN	4,00	105,74	BDI 1	127,25	509,00	RA
1.21.			Instalação Comando Cisterna					-	6.428,86	

RECURSO  
↓



PO - PLANILHA ORÇAMENTÁRIA  
Orçamento Base para Licitação - (SELECIONAR)

Grau de Sigilo  
#PUBLICO

Nº OPERAÇÃO 0	Nº TransfereGOV 0	PROponente / TOMADOR CÂMARA DE VEREADORES DE GUATAMBU SC	Apelido do Empreendimento CÂMARA DE VEREADORES DE GUATAMBU SC			
LOCALIDADE SINAPI FLORIANOPOLIS	DATA BASE 01-26 (N DES.)	DESCRIÇÃO DO LOTE 0	MUNICÍPIO / UF GUATAMBU/ SC	BDI 1 20,34%	BDI 2 13,84%	BDI 3 0,00%

Item	Fonte	Código	Descrição	Unidade	Quantidade	Custo Unitário (sem BDI) (R\$)	BDI (%)	Preço Unitário (com BDI) (R\$)	Preço Total (R\$)	
0									495.915,87	
1.21.1.	Composição	15	INSTALAÇÃO DO COMANDO E BOMBA D'ÁGUA PARA CISTERNA, FIAÇÃO, ILUMINAÇÃO, SINALIZADOR DE COMANDO VERDE E VERMELHO, CHAVE SELETORA, BÓIA ELÉTRICA E INSTALAÇÃO DA BOMBA (EXCLUSO A BOMBA) - FORNECIMENTO E INSTALAÇÃO.	UN	1,00	5.342,25	BDI 1	6.428,86	6.428,86	RA
1.22.			Tratamento do Muro de Pedras Externo					-	4.880,52	
1.22.1.	Composição	17	REMOÇÃO DE PINTURA DO MURO DE PEDRAS COM SOLVENTE QUIMICO EM GEL, JATEAMENTO HIDRO DE ALTA PRESSÃO E TRATAMENTO COM VERNIZ.	M2	108,00	37,55	BDI 1	45,19	4.880,52	RA
1.23.			Placas Lavabo PCD Feminino e Masculino Acessível					-	1.105,70	
1.23.1.	SIURB 01/2025	79804	PLACA DE IDENTIFICAÇÃO DE WC EM BRAILLE FEMININO OU MASCULINO (21X10CM, EM ALUMÍNIO)	UN	5,00	183,76	BDI 1	221,14	1.105,70	RA
1.24.			Alarme de Emergência Sem Fio para os Lavabos PCD					-	5.145,70	
1.24.1.	ORSE 05/2025	13332	Kit de alarme sem fio para WC PNE, composto por botoeira e sirene audiovisual - fornecimento e instalação	un	5,00	855,19	BDI 1	1.029,14	5.145,70	RA
1.25.			Mapa Tátil de Acessibilidade					-	11.738,63	
1.25.1.	Composição	ORSE 11080	Mapa tátil em ferro fundido medindo 70 x 50cm, com pedestal medindo 80 x 60cm, em alvenaria de bloco cerâmico, placa em granito cinza andorinha, inclusive chapisco, reboco e pintura	UN	2,00	3.431,13	BDI 1	4.129,02	8.258,04	RA
1.25.2.	Composição	20	Mapa tátil em ferro fundido medindo 70 x 50cm, soldado sobre cerca metálica existente.	UN	1,00	2.892,30	BDI 1	3.480,59	3.480,59	RA
1.26.			Mapa de Assentos (Plenário) - DETALHES NO ANEXO VII					-	212,10	
1.26.1.	Composição	19	Fornecimento e instalação de placa de sinalização em PVC ou PS, com adesivo vinílico impresso e laminação protetora, fixada em parede, dimensões 29,7cm x 42cm (A3), fornecimento e instalação.	UN	3,00	58,75	BDI 1	70,70	212,10	RA
1.27.			Sinalização de Vagas Reservadas (Plenário) - DETALHES NO ANEXO VII					-	465,33	
1.27.1.	ORSE 05/2025	11392	Adesivo em vinil para plotagem em letreiro de chapa galvanizada (c/aplicação)	M2	2,50	154,67	BDI 1	186,13	465,33	RA
1.28.			Sinalização Fotoluminescente de Degraus (Interno) - DETALHES NO ANEXO VIII					-	1.074,24	
1.28.1.	Composição	ORSE 13788	Sinalizador fotoluminescente 7 x 3cm, cantoneira, para degraus de escada	UN	96,00	9,30	BDI 1	11,19	1.074,24	RA
1.29.			Sinalização Fotoluminescente de Degraus (Externo) - DETALHES NO ANEXO VIII					-	626,64	
1.29.1.	Composição	ORSE 13788	Sinalizador fotoluminescente 7 x 3cm, cantoneira, para degraus de escada	UN	56,00	9,30	BDI 1	11,19	626,64	RA
1.30.			Placa de Sinalização para Portas em Braille - DETALHES NO ANEXO VIII					-	5.795,65	
1.30.1.	Composição	ORSE 7320	Sinalização para deficientes - placa em braille - em pvc (ps), dim: 23 x 15 cm	UN	35,00	137,60	BDI 1	165,59	5.795,65	RA
1.31.			Demarcação Interna de Obstáculos (Extintores e Rampa Interna) - DETALHES NO ANEXO VIII					-	441,72	

RECURSO  
↓



PO - PLANILHA ORÇAMENTÁRIA  
Orçamento Base para Licitação - (SELECIONAR)

Grau de Sigilo  
#PÚBLICO

Nº OPERAÇÃO 0	Nº TransfereGOV 0	PROponente / Tomador CÂMARA DE VEREADORES DE GUATAMBU SC	Apelido do Empreendimento CÂMARA DE VEREADORES DE GUATAMBU SC				
LOCALIDADE SINAPI FLORIANOPOLIS	DATA BASE 01-26 (N DES.)	DESCRIÇÃO DO LOTE	MUNICÍPIO / UF 0 GUATAMBU/ SC	BDI 1 20,34%	BDI 2 13,84%	BDI 3 0,00%	

Item	Fonte	Código	Descrição	Unidade	Quantidade	Custo Unitário (sem BDI) (R\$)	BDI (%)	Preço Unitário (com BDI) (R\$)	Preço Total (R\$)	
0									495.915,87	
1.31.1.	SINAPI	101737	PISO DE BORRACHA CANELADO, ESPESSURA 3,5MM, FIXADO COM ADESIVO ACRÍLICO. AF_09/2020	M2	3,15	116,53	BDI 1	140,23	441,72	RA
1.32.			Adesivo para Portas Envidraçadas (Interno e Externo) - DETALHES NO ANEXO IX					-	843,17	
1.32.1.	ORSE 05/2025	11392	Adesivo em vinil para plotagem em letreiro de chapa galvanizada (c/aplicação)	M2	4,53	154,67	BDI 1	186,13	843,17	RA

Encargos sociais:

Para elaboração deste orçamento, foram utilizados os encargos sociais do SINAPI para a Unidade da Federação indicada.

Observações:

Foi considerado arredondamento de duas casas decimais para Quantidade; Custo Unitário; BDI; Preço Unitário; Preço Total.

Siglas da Composição do Investimento: RA - Rateio proporcional entre Repasse e Contrapartida; RP - 100% Repasse; CP - 100% Contrapartida; OU - 100% Outros.

GUATAMBU/ SC

Local

quarta-feira, 11 de março de 2026

Data

Responsável Técnico

Nome: NILZA CLAICE TOCHETTO DAL PIVA

CREA/CAU: CREA/SC 028812-2

ART/RRT: 0

RECURSO  
↓



REVENHATPI / TONAMNOR  
CÂMARA DE VEREADORES DE GUATAMBU/SC

APELO EMPREENDIMENTO  
CÂMARA DE VEREADORES DE GUATAMBU/SC

Grav de Sign  
PÚBLICO

APELO EMPREENDIMENTO  
CÂMARA DE VEREADORES DE GUATAMBU/SC

Grav de Sign  
PÚBLICO

1. Seleciona abito a forma de definição dos agrupadores de evento:  
Formulas, conforme os seguintes itens 2 do Documento

Foi selecionada a forma automática de definição dos agrupadores de eventos.

GUATAMBU/SC

Local

Assinatura: 11 de maio de 2020

Data

Responsible Técnico

Nome: M7 7A 17 4075 TONCHETTO RUI RUA

CPF: 000.000.000-00

Assinatura

Responsible Técnico

Nome: M7 7A 17 4075 TONCHETTO RUI RUA

CPF: 000.000.000-00

Assinatura



PLQ - PLANILHA DE LEVANTAMENTO DE QUANTIDADES  
Memória de Cálculo - (SELECIONAR)

Grau de Sigilo  
#PUBLICO

APELIDO DO EMPREENDIMENTO  
CÂMARA DE VEREADORES DE GUATAMBU SC

Nº TransfereGOV  
0

Nº OPERAÇÃO

0

PROPONENTE / TOMADOR  
CÂMARA DE VEREADORES DE GUATAMBU SC

Item	Descrição	Unidade	Quantidade	Memória de Cálculo
0				
1.	Acabamentos para a Câmara de Vereadores de Guatambu SC		-	
1.1.	Fornecimento e instalação de elemento decorativo em ACM - DETALHES NO ANEXO I		-	
1.1.1.	FORNECIMENTO E INSTALAÇÃO DE DETALHE DECORATIVO PARA FACHADA CONFECCIONADO EM CHAPAS DE ACM 3 MM (ALUMÍNIO COMPOSTO) PRETO, COM RECORTE ARTÍSTICO DE ALTA PRECISÃO, FIXAÇÃO EM DUPLA FACE DE ALTA PERFORMANCE TIPO VHB OU SIMILAR SOBRE ESTRUTURA DE PERFIS METÁLICOS GALVANIZADOS AUXILIARES - INSTALAÇÃO NO LOCAL, SOLICITADO COM MEDIDAS E DETALHES PRÉ APROVADOS PELO CONTRATANTE E DE TOTAL RESPONSABILIDADE DO CONTRATADO A QUESTÃO DE MEDIDAS COMPATÍVEIS A INSTALAÇÕES.	M2	124,00	
1.2.	Pingadeiras 20cm sobre platibanda nova - DETALHES NO ANEXO II		-	
1.2.1.	PINGADEIRA 20 CM LARGURA, COM PEDRA ARDOSIA INSTALADA COM ARGAMASSA - FORNECIMENTO E INSTALAÇÃO	M	120,00	
1.3.	Cantoneiras para quinas vivas - DETALHES NO ANEXO III		-	
1.3.1.	CANTONEIRAS PARA PROTEÇÃO DE QUINAS VIVAS H=2,10M, COM PERFIL EM AÇO CARBONO NA COR BRANCA, FIXADAS COM SILICONE - FORNECIMENTO E INSTALAÇÃO	M	68,00	
1.4.	Protetor externo para condensadora de ar 60.000BTUs - DETALHES NO ANEXO III		-	
1.4.1.	Brise metálico em perfis de alumínio 10x15 cm, cor preta, dispostos horizontalmente com espaçamento de 10 cm, fixados em estrutura metálica de suporte, incluindo parafusos, chumbadores, fornecimento, fabricação e instalação completa.	M2	16,00	
1.5.	Protetor externo para condensadora de ar até 12.000 BTUs - DETALHES NO ANEXO III		-	
1.5.1.	Brise metálico em perfis de alumínio 10x15 cm, cor preta, dispostos horizontalmente com espaçamento de 10 cm, fixados em estrutura metálica de suporte, incluindo parafusos, chumbadores, fornecimento, fabricação e instalação completa.	M2	21,00	
1.6.	Cerca sobre os muros 01, 03, 04 e parte do muro 02. - DETALHES NO ANEXO IV		-	
1.6.1.	GRADIL DE METAL VERTICAL H=1,30M, FABRICADO EM BARRA CHATA 38,1 X 6,35MM E, PERFIL TUBULAR 20X30 NA HORIZONTAL E, PERFIL TUBULAR 70X70 A CADA 1,20M, COM PINTURA EM FUNDO ANTICORROSÃO E TINTA COR BRANCA - SOBRE OS MUROS 01, 03 E 04.	M	155,50	
1.7.	Muro 04 - DETALHES NO ANEXO V		-	
1.7.1.	EXECUÇÃO E ACABAMENTO DE ESTRUTURA PARA FIXAÇÃO DE CERCA (MURO 04 - FUNDOS)	UN	1,00	
1.8.	Portão Pedestre Próx. ao Estacionamento. 01 Fl de Abrir, Larg: 1,20m e Pórtico - DETALHES ANEXO IV		-	

FRENTES DE OBRA:

Agrupador de Eventos	1 mai/26	2 jun/26
TOTAL FINANC. POR FRETE (R\$):	131.872,49	164.545,42
Fornecimento e instalação de elemento decorativo em ACM - DETALHES NO ANEXO I		30,00
Pingadeiras 20cm sobre platibanda nova - DETALHES NO ANEXO II	120,00	
Cantoneiras para quinas vivas - DETALHES NO ANEXO III	68,00	
Protetor externo para condensadora de ar 60.000BTUs - DETALHES NO ANEXO III		16,00
Protetor externo para condensadora de ar até 12.000 BTUs - DETALHES NO ANEXO III		21,00
Cerca sobre os muros 01, 03, 04 e parte do muro 02. - DETALHES NO ANEXO IV	30,00	70,00
Muro 04 - DETALHES NO ANEXO V	1,00	



PLQ - PLANILHA DE LEVANTAMENTO DE QUANTIDADES  
Memória de Cálculo - (SELECIONAR)

Grau de Sigilo  
#PUBLICO

APELIDO DO EMPREENDIMENTO  
CÂMARA DE VEREADORES DE GUATAMBU SC

Nº TransfereGOV  
0

Nº OPERAÇÃO  
0

PROPONENTE / TOMADOR  
CÂMARA DE VEREADORES DE GUATAMBU SC

Item	Descrição	Unidade	Quantidade	Memória de Cálculo
0				
1.8.1.	PORTÃO 01 FL DE GIRO EM GRADIL METÁLICO VERTICAL H MÉDIA=1,80M, ACOMPANHANDO A ALTURA DAS CERCAS SOBRE O MURO, FABRICADO EM BARRA CHATA 38,1 X 6,35MM E, PERFIL TUBULAR 20X30 NA HORIZONTAL E, PERFIL TUBULAR 70X70 NAS EXTREMIDADES, COM PINTURA EM FUNDO ANTICORROSÃO E TINTA COR BRANCA. EXCLUSIVE FERRAGENS. FORNECIMENTO E INSTALAÇÃO.	M	1,20	
1.8.2.	PÓRTICO METÁLICO PARA ACESSO DE PEDESTRES. DIMENSÕES EXTERNAS: 1,50M X 2,42M, DIMENSÃO DA SEÇÃO DOS ELEMENTOS (VIGAS E PILARES) 0,22M X 0,40M, PINTURA EM FUNDO ANTICORROSÃO E TINTA COR BRANCA. FORNECIMENTO E INSTALAÇÃO.	UN	1,00	
1.9.	Portão Automatizado Pedestre Escada, 02 Fls Deslizante. Largura: 3,00m - DETALHES ANEXO IV		-	
1.9.1.	PORTÃO 02 FLS DESLIZANTE, AUTOMATIZADO COM 2 CONTROLES PARA ABERTURA, EM GRADIL METÁLICO VERTICAL H MÉDIA=1,50M, ACOMPANHANDO A ALTURA DAS CERCAS SOBRE O MURO, FABRICADO EM BARRA CHATA 38,1 X 6,35MM E, PERFIL TUBULAR 20X30 NA HORIZONTAL E, PERFIL TUBULAR 70X70 NAS EXTREMIDADES, COM PINTURA EM FUNDO ANTICORROSÃO E TINTA COR BRANCA. INCLUSO FERRAGENS. FORNECIMENTO E INSTALAÇÃO.	M	3,00	
1.10.	Portão Basculante de Acesso ao Estacionamento 3,50m x 2,70m com Pórtico - DETALHES ANEXO IV		-	
1.10.1.	PORTÃO BASCULANTE EM GRADIL METÁLICO VERTICAL DIMENSÕES 3,50M X 2,70M, FABRICADO EM BARRA CHATA 38,1 X 6,35MM E, PERFIL TUBULAR 20X30 NA HORIZONTAL E, PERFIL TUBULAR 70X70 A CADA 1,50M E NAS EXTREMIDADES, COM PINTURA EM FUNDO ANTICORROSÃO E TINTA COR BRANCA. INCLUSO AUTOMATIZADOR BASCULANTE COM BRAÇO ARTICULADO. FORNECIMENTO E INSTALAÇÃO.	UN	1,00	
1.10.2.	PÓRTICO METÁLICO PARA ACESSO DE VEÍCULOS. DIMENSÕES EXTERNAS: 3,85M X 2,92M, DIMENSÃO DA SEÇÃO DOS ELEMENTOS (VIGAS E PILARES) 0,22M X 0,40M, PINTURA EM FUNDO ANTICORROSÃO E TINTA COR BRANCA. FORNECIMENTO E INSTALAÇÃO.	UN	1,00	
1.11.	Lixeiras com Sistema Antifurto - DETALHES NO ANEXO IV		-	
1.11.1.	LIXEIRA DE 240L PEAD, COR A DEFINIR, COM RODINHAS, PEDAL E SISTEMA ANTIFURTO. FORNECIMENTO E INSTALAÇÃO.	UN	2,00	
1.12.	Viga Base para Calçada Frontal e Lateral 31m x 0,15m x 0,15m - DETALHES NOS ANEXOS II E VI		-	
1.12.1.	MONTAGEM E DESMONTAGEM DE FÔRMA DE PILARES RETANGULARES E ESTRUTURAS SIMILARES, PÉ-DIREITO SIMPLES, EM MADEIRA SERRADA, 2 UTILIZAÇÕES. AF_09/2020	M2	9,30	

FRENTES DE OBRA:

Agrupador de Eventos	1 mai/26	2 jun/26
TOTAL FINANC. POR FRETE (R\$):	131.872,49	164.545,42
Portão Pedestre Próx. ao Estacionamento. 01 Fl de Abrir, Larg: 1,20m e Pórtico - DETALHES ANEXO IV		1,20
Portão Pedestre Próx. ao Estacionamento. 01 Fl de Abrir, Larg: 1,20m e Pórtico - DETALHES ANEXO IV	1,00	
Portão Automatizado Pedestre Escada, 02 Fls Deslizante. Largura: 3,00m - DETALHES ANEXO IV	3,00	
Portão Basculante de Acesso ao Estacionamento 3,50m x 2,70m com Pórtico - DETALHES ANEXO IV		1,00
Portão Basculante de Acesso ao Estacionamento 3,50m x 2,70m com Pórtico - DETALHES ANEXO IV	1,00	
Lixeiras com Sistema Antifurto - DETALHES NO ANEXO IV	2,00	
Viga Base para Calçada Frontal e Lateral 31m x 0,15m x 0,15m - DETALHES NOS ANEXOS II E VI	9,30	



PLQ - PLANILHA DE LEVANTAMENTO DE QUANTIDADES  
Memória de Cálculo - (SELECIONAR)

Grau de Sigilo  
#PUBLICO

APELIDO DO EMPREENDIMENTO  
CÂMARA DE VEREADORES DE GUATAMBU SC

Nº TransfereGOV  
0

Nº OPERAÇÃO  
0

PROPOSITANTE / TOMADOR  
CÂMARA DE VEREADORES DE GUATAMBU SC

Item	Descrição	Unidade	Quantidade	Memória de Cálculo
0				
1.12.2.	CONCRETAGEM DE BLOCO DE COROAMENTO OU VIGA BALDRAME, FCK 30 MPA, COM USO DE BOMBA - LANÇAMENTO, ADENSAMENTO E ACABAMENTO. AF_01/2024	M3	0,70	
1.12.3.	ARMAÇÃO DE PILAR OU VIGA DE ESTRUTURA CONVENCIONAL DE CONCRETO ARMADO UTILIZANDO AÇO CA-60 DE 5,0 MM - MONTAGEM. AF_06/2022	KG	18,00	
1.12.4.	ARMAÇÃO DE PILAR OU VIGA DE ESTRUTURA CONVENCIONAL DE CONCRETO ARMADO UTILIZANDO AÇO CA-50 DE 8,0 MM - MONTAGEM. AF_06/2022	KG	54,00	
1.13.	Calçada de Paver Frontal - DETALHES NO ANEXO II		-	
1.13.1.	DEMOLIÇÃO DE PISO DE CONCRETO SIMPLES, DE FORMA MANUAL, SEM REAPROVEITAMENTO. AF_09/2023	M3	2,60	
1.13.2.	REMOÇÃO DE ENTULHO CLASSE A (ALVENARIA, CONCRETO, ARGAMASSAS E CERÂMICOS) POR DUTO DE ENTULHO E ACONDICIONAMENTO FINAL EM CAÇAMBA ESTACIONÁRIA. EXCLUSO FRETE. AF_09/2025	M3	2,60	
1.13.3.	EXECUÇÃO DE PAVIMENTO EM PISO INTERTRAVADO, COM BLOCO RETANGULAR COR NATURAL DE 20 X 10 CM, ESPESSURA 8 CM. AF_10/2022	M2	26,00	
1.14.	Pavimentação Lateral e Fundos - DETALHES NO ANEXO II		-	
1.14.1.	DEMOLIÇÃO DE PISO DE CONCRETO SIMPLES, DE FORMA MECANIZADA COM MARTELETE, SEM REAPROVEITAMENTO. AF_09/2023	M3	2,30	
1.14.2.	REMOÇÃO DE ENTULHO CLASSE A (ALVENARIA, CONCRETO, ARGAMASSAS E CERÂMICOS) POR DUTO DE ENTULHO E ACONDICIONAMENTO FINAL EM CAÇAMBA ESTACIONÁRIA. EXCLUSO FRETE. AF_09/2025	M3	2,30	
1.14.3.	LASTRO COM MATERIAL GRANULAR (PEDRA BRITADA N.1 E PEDRA BRITADA N.2), APLICADO EM PISOS OU LAJES SOBRE SOLO, ESPESSURA DE *10 CM*. AF_01/2024	M3	6,00	
1.15.	Reboco e Pintura Lateral da Calçada Lateral e Requadro Superior Muro de Pedra - DETALHES NO ANEXO II		-	
1.15.1.	EMBOÇO OU MASSA ÚNICA EM ARGAMASSA TRAÇO 1:2:8, PREPARO MECÂNICA COM BETONEIRA 400 L, APLICADA MANUALMENTE EM PANOS DE FACHADA SEM PRESENÇA DE VÃOS, ESPESSURA DE 50 MM, ACESSO POR ANDAIME. AF_08/2022	M2	30,00	
1.15.2.	PINTURA LÁTEX ACRÍLICA PREMIUM, APLICAÇÃO MANUAL EM PAREDES, DUAS DEMÃOS. AF_04/2023	M2	30,00	
1.16.	Vegetação Lateral - Fornecimento e Plantio - DETALHES NO ANEXO II		-	
1.16.1.	FORNECIMENTO E PLANTIO DE ARBUSTO FLORIFERO CLUSIA/ GARDENIA/ MOREIA BRANCA/ AZALEIA OU EQUIVALENTE DA REGIÃO H=50 A 70CM	UN	17,00	
1.17.	Mastro de Bandeiras - DETALHES NO ANEXO II		-	

FRENTES DE OBRA:

Agrupador de Eventos	1 mai/26	2 jun/26
TOTAL FINANC. POR FRENTE (R\$):	131.872,49	164.545,42
Viga Base para Calçada Frontal e Lateral 31m x 0,15m x 0,15m - DETALHES NOS ANEXOS II E VI	0,70	
Viga Base para Calçada Frontal e Lateral 31m x 0,15m x 0,15m - DETALHES NOS ANEXOS II E VI	18,00	
Viga Base para Calçada Frontal e Lateral 31m x 0,15m x 0,15m - DETALHES NOS ANEXOS II E VI	54,00	
Calçada de Paver Frontal - DETALHES NO ANEXO II	2,60	
Calçada de Paver Frontal - DETALHES NO ANEXO II	2,60	
Calçada de Paver Frontal - DETALHES NO ANEXO II		26,00
Pavimentação Lateral e Fundos - DETALHES NO ANEXO II	2,30	
Pavimentação Lateral e Fundos - DETALHES NO ANEXO II	2,30	
Pavimentação Lateral e Fundos - DETALHES NO ANEXO II		3,00
Reboco e Pintura Lateral da Calçada Lateral e Requadro Superior Muro de Pedra - DETALHES NO ANEXO II		
Reboco e Pintura Lateral da Calçada Lateral e Requadro Superior Muro de Pedra - DETALHES NO ANEXO II		
Vegetação Lateral - Fornecimento e Plantio - DETALHES NO ANEXO II		



PLQ - PLANILHA DE LEVANTAMENTO DE QUANTIDADES  
Memória de Cálculo - (SELECIONAR)

Grau de Sigilo  
#PUBLICO

APELIDO DO EMPREENDIMENTO  
CÂMARA DE VEREADORES DE GUATAMBU SC

Nº TransfereGOV  
0

Nº OPERAÇÃO

0

PROPONENTE / TOMADOR  
CÂMARA DE VEREADORES DE GUATAMBU SC

FRENTES DE OBRA:

Item	Descrição	Unidade	Quantidade	Memória de Cálculo
0				
1.17.1.	CONJUNTO DE MASTRO P/ TRÊS BANDEIRAS E PEDESTAL	UN	1,00	
1.18.	Revestimento da Escada de Acesso Externa com Retirada e Reinstalação de Corrimão		-	
1.18.1.	DEMOLIÇÃO DE PISO DE CONCRETO SIMPLES, DE FORMA MECANIZADA COM MARTELETE, SEM REAPROVEITAMENTO. AF_09/2023	M3	0,85	
1.18.2.	REMOÇÃO DE ENTULHO CLASSE A (ALVENARIA, CONCRETO, ARGAMASSAS E CERÂMICOS) POR DUTO DE ENTULHO E ACONDICIONAMENTO FINAL EM CAÇAMBA ESTACIONÁRIA. EXCLUSO FRETE. AF_09/2025	M3	0,85	
1.18.3.	EXECUÇÃO DE PAVIMENTO EM PISO INTERTRAVADO, COM BLOCO RETANGULAR COR NATURAL DE 20 X 10 CM, ESPESSURA 6 CM. AF_10/2022	M2	17,00	
1.18.4.	SERRALHEIRO COM ENCARGOS COMPLEMENTARES	H	11,85	
1.18.5.	AJUDANTE DE SERRALHEIRO (HORISTA)	H	11,85	
1.19.	Pintura de Piso Intertravado (Todo o Pátio Interno e Estacionamento) - DETALHES NO ANEXO II		-	
1.19.1.	PINTURA DE PISO COM TINTA ACRÍLICA, APLICAÇÃO MANUAL, 3 DEMÃOS, INCLUSO FUNDO PREPARADOR. AF_05/2021	M2	430,00	
1.20.	Iluminação Externa - DETALHES NO ANEXO IV		-	
1.20.1.	SUBSTITUIÇÃO DE LUMINÁRIA REFLETOR LED PARA ILUMINAÇÃO PÚBLICA (NÃO INCLUI FORNECIMENTO). AF_02/2025	UN	28,00	
1.20.2.	LUMINARIA LED REFLETOR RETANGULAR BIVOLT, LUZ BRANCA, 50 W	UN	28,00	
1.20.3.	SENSOR DE PRESENÇA COM FOTOCÉLULA, FIXAÇÃO EM PAREDE - FORNECIMENTO E INSTALAÇÃO. AF_09/2024	UN	4,00	
1.21.	Instalação Comando Cisterna		-	
1.21.1.	INSTALAÇÃO DO COMANDO E BOMBA D'ÁGUA PARA CISTERNA, FIAÇÃO, ILUMINAÇÃO, SINALIZADOR DE COMANDO VERDE E VERMELHO, CHAVE SELETORA, BÓIA ELÉTRICA E INSTALAÇÃO DA BOMBA (EXCLUSO A BOMBA) - FORNECIMENTO E INSTALAÇÃO.	UN	1,00	
1.22.	Tratamento do Muro de Pedras Externo		-	
1.22.1.	REMOÇÃO DE PINTURA DO MURO DE PEDRAS COM SOLVENTE QUÍMICO EM GEL, JATEAMENTO HIDRO DE ALTA PRESSÃO E TRATAMENTO COM VERNIZ.	M2	108,00	
1.23.	Placas Lavabo PCD Feminino e Masculino Acessível		-	
1.23.1.	PLACA DE IDENTIFICAÇÃO DE WC EM BRAILLE FEMININO OU MASCULINO (21X10CM, EM ALUMÍNIO)	UN	5,00	
1.24.	Alarme de Emergência Sem Fio para os Lavabos PCD		-	

Agrupador de Eventos	1 maí/26	2 jun/26
<b>TOTAL FINANC. POR FRENTE (R\$):</b>	<b>131.872,49</b>	<b>164.545,42</b>
Mastro de Bandeiras - DETALHES NO ANEXO II		0,50
Revestimento da Escada de Acesso Externa com Retirada e Reinstalação de Corrimão	0,35	0,50
Revestimento da Escada de Acesso Externa com Retirada e Reinstalação de Corrimão		0,85
Revestimento da Escada de Acesso Externa com Retirada e Reinstalação de Corrimão		7,00
Revestimento da Escada de Acesso Externa com Retirada e Reinstalação de Corrimão	11,85	
Revestimento da Escada de Acesso Externa com Retirada e Reinstalação de Corrimão	11,85	
Pintura de Piso Intertravado (Todo o Pátio Interno e Estacionamento) - DETALHES NO ANEXO II		
Iluminação Externa - DETALHES NO ANEXO IV	28,00	
Iluminação Externa - DETALHES NO ANEXO IV	28,00	
Iluminação Externa - DETALHES NO ANEXO IV	4,00	
Instalação Comando Cisterna	1,00	
Tratamento do Muro de Pedras Externo	108,00	
Placas Lavabo PCD Feminino e Masculino Acessível	5,00	



PLQ - PLANILHA DE LEVANTAMENTO DE QUANTIDADES  
Memória de Cálculo - (SELECIONAR)

Grau de Sigilo  
#PUBLICO

APELIDO DO EMPREENDIMENTO  
CÂMARA DE VEREADORES DE GUATAMBU SC

Nº TransfereGOV  
0

Nº OPERAÇÃO

0

PROPOSITANTE / TOMADOR  
CÂMARA DE VEREADORES DE GUATAMBU SC

Item	Descrição	Unidade	Quantidade	Memória de Cálculo
0				
1.24.1.	Kit de alarme sem fio para WC PNE, composto por botoeira e sirene audiovisual - fornecimento e instalação	un	5,00	
1.25.	Mapa Tátil de Acessibilidade		-	
1.25.1.	Mapa tátil em ferro fundido medindo 70 x 50cm, com pedestal medindo 80 x 60cm, em alvenaria de bloco cerâmico, placa em granito cinza andorinha, inclusive chapisco, reboco e pintura	UN	2,00	
1.25.2.	Mapa tátil em ferro fundido medindo 70 x 50cm, soldado sobre cerca metálica existente.	UN	1,00	
1.26.	Mapa de Assentos (Plenário) - DETALHES NO ANEXO VII		-	
1.26.1.	Fornecimento e instalação de placa de sinalização em PVC ou PS, com adesivo vinílico impresso e laminação protetora, fixada em parede, dimensões 29,7cm x 42cm (A3), fornecimento e instalação.	UN	3,00	
1.27.	Sinalização de Vagas Reservadas (Plenário) - DETALHES NO ANEXO VII		-	
1.27.1.	Adesivo em vinil para plotagem em letreiro de chapa galvanizada (c/aplicação)	M2	2,50	
1.28.	Sinalização Fotoluminescente de Degraus (Interno) - DETALHES NO ANEXO VIII		-	
1.28.1.	Sinalizador fotoluminescente 7 x 3cm, cantoneira, para degraus de escada	UN	96,00	
1.29.	Sinalização Fotoluminescente de Degraus (Externo) - DETALHES NO ANEXO VIII		-	
1.29.1.	Sinalizador fotoluminescente 7 x 3cm, cantoneira, para degraus de escada	UN	56,00	
1.30.	Placa de Sinalização para Portas em Braille - DETALHES NO ANEXO VIII		-	
1.30.1.	Sinalização para deficientes - placa em braille - em pvc (ps), dim: 23 x 15 cm	UN	35,00	
1.31.	Demarcação Interna de Obstáculos (Extintores e Rampa Interna) - DETALHES NO ANEXO VIII		-	
1.31.1.	PISO DE BORRACHA CANELADO, ESPESSURA 3,5MM, FIXADO COM ADESIVO ACRÍLICO. AF_09/2020	M2	3,15	
1.32.	Adesivo para Portas Envidraçadas (Interno e Externo) - DETALHES NO ANEXO IX		-	
1.32.1.	Adesivo em vinil para plotagem em letreiro de chapa galvanizada (c/aplicação)	M2	4,53	

FRENTES DE OBRA:

Agrupador de Eventos	1 mai/26	2 jun/26
TOTAL FINANC. POR FRENTE (R\$):	131.872,49	164.545,42
Alarme de Emergência Sem Fio para os Lavabos PCD	2,00	3,00
Mapa Tátil de Acessibilidade		0,50
Mapa Tátil de Acessibilidade	1,00	
Mapa de Assentos (Plenário) - DETALHES NO ANEXO VII		
Sinalização de Vagas Reservadas (Plenário) - DETALHES NO ANEXO VII		
Sinalização Fotoluminescente de Degraus (Interno) - DETALHES NO ANEXO VIII		
Sinalização Fotoluminescente de Degraus (Externo) - DETALHES NO ANEXO VIII		
Placa de Sinalização para Portas em Braille - DETALHES NO ANEXO VIII		
Demarcação Interna de Obstáculos (Extintores e Rampa Interna) - DETALHES NO ANEXO VIII		
Adesivo para Portas Envidraçadas (Interno e Externo) - DETALHES NO ANEXO IX		

GUATAMBU/ SC  
Local

Responsável Técnico



PLQ - PLANILHA DE LEVANTAMENTO DE QUANTIDADES  
Memória de Cálculo - (SELECIONAR)

Grau de Sigilo  
#PUBLICO

APELIDO DO EMPREENDIMENTO	Nº TransfereGOV	Nº OPERAÇÃO	PROPONENTE / TOMADOR
CÂMARA DE VEREADORES DE GUATAMBU SC	0	0	CÂMARA DE VEREADORES DE GUATAMBU SC

FRENTES DE OBRA:

Item	Descrição	Unidade	Quantidade	Memória de Cálculo	Agrupador de Eventos	1	2
0					TOTAL FINANC. POR FRENTE (R\$):	131.872,49	164.545,42

quarta-feira, 11 de março de 2026  
Data

Nome: NILZA CLAICE TOCHETTO DAL PIVA  
CREA/CAU: CREA/SC 028812-2  
ART/RRT:





Grau de Sigilo  
#PUBLICO

				3	4	5					
Item	Descrição	Unidade	Quantidade	3	4	5					
0				141.106,52	58.391,44						
1.	Acabamentos para a Câmara de Vereadores de Guatambu SC		-								
1.1.	Fornecimento e instalação de elemento decorativo em ACM - DETALHES NO ANEXO I		-								
1.1.1.	FORNECIMENTO E INSTALAÇÃO DE DETALHE DECORATIVO PARA FACHADA CONFECCIONADO EM CHAPAS DE ACM 3 MM (ALUMÍNIO COMPOSTO) PRETO, COM RECORTE ARTÍSTICO DE ALTA PRECISÃO, FIXAÇÃO EM DUPLA FACE DE ALTA PERFORMANCE TIPO VHB OU SIMILAR SOBRE ESTRUTURA DE PERFIS METÁLICOS GALVANIZADOS AUXILIARES - INSTALAÇÃO NO LOCAL, SOLICITADO COM MEDIDAS E DETALHES PRÉ APROVADOS PELO CONTRATANTE E DE TOTAL RESPONSABILIDADE DO CONTRATADO A QUESTÃO DE MEDIDAS COMPATÍVEIS A INSTALAÇÕES.	M2	124,00	50,00	44,00						
1.2.	Pingadeiras 20cm sobre platibanda nova - DETALHES NO ANEXO II		-								
1.2.1.	PINGADEIRA 20 CM LARGURA, COM PEDRA ARDOSIA INSTALADA COM ARGAMASSA - FORNECIMENTO E INSTALAÇÃO	M	120,00								
1.3.	Cantoneiras para quinas vivas - DETALHES NO ANEXO III		-								
1.3.1.	CANTONEIRAS PARA PROTEÇÃO DE QUINAS VIVAS H=2,10M, COM PERFIL EM AÇO CARBONO NA COR BRANCA, FIXADAS COM SILICONE - FORNECIMENTO E INSTALAÇÃO	M	68,00								
1.4.	Protetor externo para condensadora de ar 60.000BTUs - DETALHES NO ANEXO III		-								
1.4.1.	Brise metálico em perfis de alumínio 10x15 cm, cor preta, dispostos horizontalmente com espaçamento de 10 cm, fixados em estrutura metálica de suporte, incluindo parafusos, chumbadores, fornecimento, fabricação e instalação completa.	M2	16,00								
1.5.	Protetor externo para condensadora de ar até 12.000 BTUs - DETALHES NO ANEXO III		-								
1.5.1.	Brise metálico em perfis de alumínio 10x15 cm, cor preta, dispostos horizontalmente com espaçamento de 10 cm, fixados em estrutura metálica de suporte, incluindo parafusos, chumbadores, fornecimento, fabricação e instalação completa.	M2	21,00								
1.6.	Cerca sobre os muros 01, 03, 04 e parte do muro 02. - DETALHES NO ANEXO IV		-								
1.6.1.	GRADIL DE METAL VERTICAL H=1,30M, FABRICADO EM BARRA CHATA 38,1 X 6,35MM E, PERFIL TUBULAR 20X30 NA HORIZONTAL E, PERFIL TUBULAR 70X70 A CADA 1,20M, COM PINTURA EM FUNDO ANTICORROSÃO E TINTA COR BRANCA - SOBRE OS MUROS 01, 03 E 04.	M	155,50	55,50							
1.7.	Muro 04 - DETALHES NO ANEXO V		-								
1.7.1.	EXECUÇÃO E ACABAMENTO DE ESTRUTURA PARA FIXAÇÃO DE CERCA (MURO 04 - FUNDOS)	UN	1,00								
1.8.	Portão Pedestre Próx. ao Estacionamento. 01 Fl de Abrir, Larg: 1,20m e Pórtico - DETALHES ANEXO IV		-								



Grau de Sigilo  
#PUBLICO

				3	4	5					
0				141.106,52	58.391,44						
1.8.1.	PORTÃO 01 FL DE GIRO EM GRADIL METÁLICO VERTICAL H MÉDIA=1,80M, ACOMPANHANDO A ALTURA DAS CERCAS SOBRE O MURO. FABRICADO EM BARRA CHATA 38,1 X 6,35MM E, PERFIL TUBULAR 20X30 NA HORIZONTAL E, PERFIL TUBULAR 70X70 NAS EXTREMIDADES, COM PINTURA EM FUNDO ANTICORROSÃO E TINTA COR BRANCA. EXCLUSIVE FERRAGENS. FORNECIMENTO E INSTALAÇÃO.	M	1,20								
1.8.2.	PÓRTICO METÁLICO PARA ACESSO DE PEDESTRES. DIMENSÕES EXTERNAS: 1,50M X 2,42M, DIMENSÃO DA SEÇÃO DOS ELEMENTOS (VIGAS E PILARES) 0,22M X 0,40M, PINTURA EM FUNDO ANTICORROSÃO E TINTA COR BRANCA. FORNECIMENTO E INSTALAÇÃO.	UN	1,00								
1.9.	Portão Automatizado Pedestre Escada, 02 Fls Deslizante. Largura: 3,00m - DETALHES ANEXO IV		-								
1.9.1.	PORTÃO 02 FLS DESLIZANTE, AUTOMATIZADO COM 2 CONTROLES PARA ABERTURA, EM GRADIL METÁLICO VERTICAL H MÉDIA=1,50M, ACOMPANHANDO A ALTURA DAS CERCAS SOBRE O MURO. FABRICADO EM BARRA CHATA 38,1 X 6,35MM E, PERFIL TUBULAR 20X30 NA HORIZONTAL E, PERFIL TUBULAR 70X70 NAS EXTREMIDADES, COM PINTURA EM FUNDO ANTICORROSÃO E TINTA COR BRANCA. INCLUSO FERRAGENS. FORNECIMENTO E INSTALAÇÃO.	M	3,00								
1.10.	Portão Basculante de Acesso ao Estacionamento 3,50m x 2,70m com Pórtico - DETALHES ANEXO IV		-								
1.10.1.	PORTÃO BASCULANTE EM GRADIL METÁLICO VERTICAL DIMENSÕES 3,50M X 2,70M, FABRICADO EM BARRA CHATA 38,1 X 6,35MM E, PERFIL TUBULAR 20X30 NA HORIZONTAL E, PERFIL TUBULAR 70X70 A CADA 1,50M E NAS EXTREMIDADES, COM PINTURA EM FUNDO ANTICORROSÃO E TINTA COR BRANCA. INCLUSO AUTOMATIZADOR BASCULANTE COM BRAÇO ARTICULADO. FORNECIMENTO E INSTALAÇÃO.	UN	1,00								
1.10.2.	PÓRTICO METÁLICO PARA ACESSO DE VEÍCULOS. DIMENSÕES EXTERNAS: 3,85M X 2,92M, DIMENSÃO DA SEÇÃO DOS ELEMENTOS (VIGAS E PILARES) 0,22M X 0,40M, PINTURA EM FUNDO ANTICORROSÃO E TINTA COR BRANCA. FORNECIMENTO E INSTALAÇÃO.	UN	1,00								
1.11.	Lixeiras com Sistema Antifurto - DETALHES NO ANEXO IV		-								
1.11.1.	LIXEIRA DE 240L PEAD, COR A DEFINIR, COM RODINHAS, PEDAL E SISTEMA ANTIFURTO. FORNECIMENTO E INSTALAÇÃO.	UN	2,00								
1.12.	Viga Base para Calçada Frontal e Lateral 31m x 0,15m x 0,15m - DETALHES NOS ANEXOS II E VI		-								
1.12.1.	MONTAGEM E DESMONTAGEM DE FÔRMA DE PILARES RETANGULARES E ESTRUTURAS SIMILARES, PÉ-DIREITO SIMPLES, EM MADEIRA SERRADA. 2 UTILIZAÇÕES. AF 09/2020	M2	9,30								



Grau de Sigilo  
#PUBLICO

				3	4	5					
0				141.106,52	58.391,44						
1.12.2.	CONCRETAGEM DE BLOCO DE COROAMENTO OU VIGA BALDRAME, FCK 30 MPA, COM USO DE BOMBA - LANÇAMENTO, ADENSAMENTO E ACABAMENTO. AF_01/2024	M3	0,70								
1.12.3.	ARMAÇÃO DE PILAR OU VIGA DE ESTRUTURA CONVENCIONAL DE CONCRETO ARMADO UTILIZANDO AÇO CA-60 DE 5,0 MM - MONTAGEM. AF_06/2022	KG	18,00								
1.12.4.	ARMAÇÃO DE PILAR OU VIGA DE ESTRUTURA CONVENCIONAL DE CONCRETO ARMADO UTILIZANDO AÇO CA-50 DE 8,0 MM - MONTAGEM. AF_06/2022	KG	54,00								
1.13.	Calçada de Paver Frontal - DETALHES NO ANEXO II		-								
1.13.1.	DEMOLIÇÃO DE PISO DE CONCRETO SIMPLES, DE FORMA MANUAL, SEM REAPROVEITAMENTO. AF_09/2023	M3	2,60								
1.13.2.	REMOÇÃO DE ENTULHO CLASSE A (ALVENARIA, CONCRETO, ARGAMASSAS E CERÂMICOS) POR DUTO DE ENTULHO E ACONDICIONAMENTO FINAL EM CAÇAMBA ESTACIONÁRIA. EXCLUSO FRETE. AF_09/2025	M3	2,60								
1.13.3.	EXECUÇÃO DE PAVIMENTO EM PISO INTERTRAVADO, COM BLOCO RETANGULAR COR NATURAL DE 20 X 10 CM, ESPESSURA 8 CM. AF_10/2022	M2	26,00								
1.14.	Pavimentação Lateral e Fundos - DETALHES NO ANEXO II		-								
1.14.1.	DEMOLIÇÃO DE PISO DE CONCRETO SIMPLES, DE FORMA MECANIZADA COM MARTELETE, SEM REAPROVEITAMENTO. AF_09/2023	M3	2,30								
1.14.2.	REMOÇÃO DE ENTULHO CLASSE A (ALVENARIA, CONCRETO, ARGAMASSAS E CERÂMICOS) POR DUTO DE ENTULHO E ACONDICIONAMENTO FINAL EM CAÇAMBA ESTACIONÁRIA. EXCLUSO FRETE. AF_09/2025	M3	2,30								
1.14.3.	LASTRO COM MATERIAL GRANULAR (PEDRA BRITADA N.1 E PEDRA BRITADA N.2), APLICADO EM PISOS OU LAJES SOBRE SOLO, ESPESSURA DE *10 CM*. AF_01/2024	M3	6,00	3,00							
1.15.	Reboco e Pintura Lateral da Calçada Lateral e Requadro Superior Muro de Pedra - DETALHES NO ANEXO II		-								
1.15.1.	EMBOÇO OU MASSA ÚNICA EM ARGAMASSA TRAÇO 1:2:8, PREPARO MECÂNICA COM BETONEIRA 400 L, APLICADA MANUALMENTE EM PANOS DE FACHADA SEM PRESENÇA DE VÃOS, ESPESSURA DE 50 MM, ACESSO POR ANDAIME. AF_08/2022	M2	30,00	30,00							
1.15.2.	PINTURA LÁTEX ACRÍLICA PREMIUM, APLICAÇÃO MANUAL EM PAREDES, DUAS DEMÃOS. AF_04/2023	M2	30,00	30,00							
1.16.	Vegetação Lateral - Fornecimento e Plantio - DETALHES NO ANEXO II		-								
1.16.1.	FORNECIMENTO E PLANTIO DE ARBUSTO FLORIFERO CLUSIA/ GARDENIA/ MOREIA BRANCA/ AZALEIA OU EQUIVALENTE DA REGIÃO H=50 A 70CM	UN	17,00		17,00						
1.17.	Mastro de Bandeiras - DETALHES NO ANEXO II		-								



Grau de Sigilo  
#PUBLICO

				3	4	5					
Item	Descrição	Unidade	Quantidade	3	4	5					
0				141.106,52	58.391,44						
1.17.1.	CONJUNTO DE MASTRO P/ TRÊS BANDEIRAS E PEDESTAL	UN	1,00	0,50							
1.18.	Revestimento da Escada de Acesso Externa com Retirada e Reinstalação de Corrimão		-								
1.18.1.	DEMOLIÇÃO DE PISO DE CONCRETO SIMPLES, DE FORMA MECANIZADA COM MARTELETE, SEM REAPROVEITAMENTO. AF_09/2023	M3	0,85								
1.18.2.	REMOÇÃO DE ENTULHO CLASSE A (ALVENARIA, CONCRETO, ARGAMASSAS E CERÂMICOS) POR DUTO DE ENTULHO E ACONDICIONAMENTO FINAL EM CAÇAMBA ESTACIONÁRIA. EXCLUSO FRETE. AF_09/2025	M3	0,85								
1.18.3.	EXECUÇÃO DE PAVIMENTO EM PISO INTERTRAVADO, COM BLOCO RETANGULAR COR NATURAL DE 20 X 10 CM, ESPESSURA 6 CM. AF_10/2022	M2	17,00	10,00							
1.18.4.	SERRALHEIRO COM ENCARGOS COMPLEMENTARES	H	11,85								
1.18.5.	AJUDANTE DE SERRALHEIRO (HORISTA)	H	11,85								
1.19.	Pintura de Piso Intertravado (Todo o Pátio Interno e Estacionamento) - DETALHES NO ANEXO II		-								
1.19.1.	PINTURA DE PISO COM TINTA ACRÍLICA, APLICAÇÃO MANUAL, 3 DEMÃOS, INCLUSO FUNDO PREPARADOR. AF_05/2021	M2	430,00	200,00	230,00						
1.20.	Iluminação Externa - DETALHES NO ANEXO IV		-								
1.20.1.	SUBSTITUIÇÃO DE LUMINÁRIA REFLETOR LED PARA ILUMINAÇÃO PÚBLICA (NÃO INCLUI FORNECIMENTO). AF_02/2025	UN	28,00								
1.20.2.	LUMINARIA LED REFLETOR RETANGULAR BIVOLT, LUZ BRANCA, 50 W	UN	28,00								
1.20.3.	SENSOR DE PRESENÇA COM FOTOCÉLULA, FIXAÇÃO EM PAREDE - FORNECIMENTO E INSTALAÇÃO. AF_09/2024	UN	4,00								
1.21.	Instalação Comando Cisterna		-								
1.21.1.	INSTALAÇÃO DO COMANDO E BOMBA D'ÁGUA PARA CISTERNA, FIAÇÃO, ILUMINAÇÃO, SINALIZADOR DE COMANDO VERDE E VERMELHO, CHAVE SELETORA, BÓIA ELÉTRICA E INSTALAÇÃO DA BOMBA (EXCLUSO A BOMBA) - FORNECIMENTO E INSTALAÇÃO.	UN	1,00								
1.22.	Tratamento do Muro de Pedras Externo		-								
1.22.1.	REMOÇÃO DE PINTURA DO MURO DE PEDRAS COM SOLVENTE QUIMICO EM GEL, JATEAMENTO HIDRO DE ALTA PRESSÃO E TRATAMENTO COM VERNIZ.	M2	108,00								
1.23.	Placas Lavabo PCD Feminino e Masculino Acessível		-								
1.23.1.	PLACA DE IDENTIFICAÇÃO DE WC EM BRAILLE FEMININO OU MASCULINO (21X10CM, EM ALUMÍNIO)	UN	5,00								
1.24.	Alarme de Emergência Sem Fio para os Lavabos PCD		-								



Grau de Sigilo  
#PUBLICO

				3	4	5					
Item	Descrição	Unidade	Quantidade	3	4	5					
0				141.106,52	58.391,44						
1.24.1.	Kit de alarme sem fio para WC PNE, composto por botoeira e sirene audiovisual - fornecimento e instalação	un	5,00								
1.25.	Mapa Tátil de Acessibilidade		-								
1.25.1.	Mapa tátil em ferro fundido medindo 70 x 50cm, com pedestal medindo 80 x 60cm, em alvenaria de bloco cerâmico, placa em granito cinza andorinha, inclusive chapisco, reboco e pintura	UN	2,00	0,50	1,00						
1.25.2.	Mapa tátil em ferro fundido medindo 70 x 50cm, soldado sobre cerca metálica existente.	UN	1,00								
1.26.	Mapa de Assentos (Plenário) - DETALHES NO ANEXO VII		-								
1.26.1.	Fornecimento e instalação de placa de sinalização em PVC ou PS, com adesivo vinílico impresso e laminação protetora, fixada em parede, dimensões 29,7cm x 42cm (A3), fornecimento e instalação.	UN	3,00		3,00						
1.27.	Sinalização de Vagas Reservadas (Plenário) - DETALHES NO ANEXO VII		-								
1.27.1.	Adesivo em vinil para plotagem em letreiro de chapa galvanizada (c/aplicação)	M2	2,50		2,50						
1.28.	Sinalização Fotoluminescente de Degraus (Interno) - DETALHES NO ANEXO VIII		-								
1.28.1.	Sinalizador fotoluminescente 7 x 3cm, cantoneira, para degraus de escada	UN	96,00		96,00						
1.29.	Sinalização Fotoluminescente de Degraus (Externo) - DETALHES NO ANEXO VIII		-								
1.29.1.	Sinalizador fotoluminescente 7 x 3cm, cantoneira, para degraus de escada	UN	56,00		56,00						
1.30.	Placa de Sinalização para Portas em Braille - DETALHES NO ANEXO VIII		-								
1.30.1.	Sinalização para deficientes - placa em braille - em pvc (ps), dim: 23 x 15 cm	UN	35,00		35,00						
1.31.	Demarcação Interna de Obstáculos (Extintores e Rampa Interna) - DETALHES NO ANEXO VIII		-								
1.31.1.	PISO DE BORRACHA CANELADO, ESPESSURA 3,5MM, FIXADO COM ADESIVO ACRÍLICO. AF_09/2020	M2	3,15		3,15						
1.32.	Adesivo para Portas Envidraçadas (Interno e Externo) - DETALHES NO ANEXO IX		-								
1.32.1.	Adesivo em vinil para plotagem em letreiro de chapa galvanizada (c/aplicação)	M2	4,53		4,53						

Responsável Técnico



PLQ - PLANILHA DE LEVANTAMENTO DE QUANTIDADES  
Memória de Cálculo - (SELECIONAR)

Grau de Sigilo  
#PUBLICO

APELIDO DO EMPREENDIMENTO	Nº TransfereGOV	Nº OPERAÇÃO	PROPONENTE / TOMADOR
CÂMARA DE VEREADORES DE GUATAMBU SC	0	0	CÂMARA DE VEREADORES DE GUATAMBU SC

				3	4	5			
0				141.106,52	58.391,44				

quarta-feira, 11 de março de 2026  
Data

Nome: NILZA CLAICE TOCHETTO DAL PIVA  
CREA/CAU: CREA/SC 028812-2  
ART/RRT:



Grau de Sigilo  
#PUBLICO

PROPOSANTE / SOLICITANTE	Nº OPERAÇÃO	Nº TransfereGOV	APELIDO EMPREENHIMENTO
CÂMARA DE VEREADORES DE GUATAMBU SC	0	0	CÂMARA DE VEREADORES DE GUATAMBU SC

**ERRO: NÚMERO DE EVENTOS INSUFICIENTE, CLIQUE EM ATUALIZAR LINHAS**

1. Selecione o Título do Evento da Administração Local:

1. Fornecimento e instalação de elemento decorativo e **◀ Selecione um Título de Evento válido para a Administração Local**

2. Digite nas células em amarelo o número do período em que os eventos serão concluídos:

[illegible][illegible][illegible]

F GUATAM

F Local

F quarta-feira, 11 de março de 2026

F	<u>Data</u>
---	-------------

**Responsável Técnico**

**Nome: NILZA CLAICE TOCHETTO DAL PIVA**

**CREA/CAU: CREA/SC 028812-2**

**ART/RRT:**





CFF - CRONOGRAMA FÍSICO-FINANCEIRO  
(SELECIONAR)

Grau de Sigilo  
#PÚBLICO

Nº OPERAÇÃO	Nº TGOV	PROPONENTE TOMADOR	APELIDO EMPREENDIMENTO	DESCRIÇÃO DO LOTE
0	0	CÂMARA DE VEREADORES DE GU	CÂMARA DE VEREADORES DE GUATAMBU SC	0

ERRO: NÚMERO DE LINHAS DO CRONOGRAMA  
INSUFICIENTE. CLIQUE EM ATUALIZAR LINHAS.

Item	Descrição	Valor (R\$)	Parcelas:	1	2	3	4	5	6	7	8	9	10	11	12
				05/26	06/26	07/26	08/26	09/26	10/26	11/26	12/26	01/27	02/27	03/27	04/27
1.	Acabamentos para a Câmara de Veread	495.915,87	% Período:	25,25%	32,14%	28,04%	9,03%								
1.1.	Fornecimento e instalação de elemento de	99.253,32	% Período:		24,19%	40,32%	35,48%								
1.2.	Pingadeiras 20cm sobre platibanda nova -	11.094,00	% Período:	100,00%											
1.3.	Cantoneiras para quinas vivas - DETALHE	4.493,44	% Período:	100,00%											
1.4.	Protetor externo para condensadora de ar	3.554,56	% Período:		100,00%										
1.5.	Protetor externo para condensadora de ar	4.665,36	% Período:		100,00%										
1.6.	Cerca sobre os muros 01, 03, 04 e parte d	237.037,98	% Período:	19,29%	45,02%	35,69%									
1.7.	Muro 04 - DETALHES NO ANEXO V	5.975,92	% Período:	100,00%											
1.8.	Portão Pedestre Próx. ao Estacionamento	13.412,19	% Período:	81,05%	18,95%										
1.9.	Portão Automatizado Pedestre Escada, 02	8.250,99	% Período:	100,00%											
1.10.	Portão Basculante de Acesso ao Estacion	27.934,36	% Período:	59,96%	40,04%										
1.11.	Lixeiras com Sistema Antifurto - DETALHE	2.118,68	% Período:	100,00%											
1.12.	Viga Base para Calçada Frontal e Lateral	3.897,56	% Período:	100,00%											
1.13.	Calçada de Paver Frontal - DETALHES NO	3.725,49	% Período:	28,56%	71,44%										
1.14.	Pavimentação Lateral e Fundos - DETALH	2.094,07	% Período:	28,33%	35,83%	35,83%									
1.15.	Reboco e Pintura Lateral da Calçada Later	3.260,40	% Período:			100,00%									
1.16.	Vegetação Lateral - Fornecimento e Planti	1.546,15	% Período:				100,00%								
1.17.	Mastro de Bandeiras - DETALHES NO AN	5.054,88	% Período:		50,00%	50,00%									
1.18.	Revestimento da Escada de Acesso Exter	2.574,12	% Período:	34,71%	30,70%	34,59%									
1.19.	Pintura de Piso Intertravado (Todo o Pátio	15.028,50	% Período:			46,51%	53,49%								
1.20.	Iluminação Externa - DETALHES NO ANE	2.185,64	% Período:	100,00%											
1.21.	Instalação Comando Cisterna	6.428,86	% Período:	100,00%											
1.22.	Tratamento do Muro de Pedras Externo	4.880,52	% Período:	100,00%											
Total: R\$ 495.915,87			%:	25,25%	32,14%	28,04%	9,03%	0,00%	0,00%	0,00%	0,00%	0,00%	0,00%	0,00%	0,00%
Período:	Repasse:	-		-	-	-	-	-	-	-	-	-	-	-	-
	Contrapartida:	125.227,92		159.393,49	139.042,01	44.803,57	-	-	-	-	-	-	-	-	-
	Outros:	-		-	-	-	-	-	-	-	-	-	-	-	-
	Investimento:	125.227,92		159.393,49	139.042,01	44.803,57	-	-	-	-	-	-	-	-	-
Acumulado:	%:			25,25%	57,39%	85,43%	94,47%	94,47%	94,47%	94,47%	94,47%	94,47%	94,47%	94,47%	94,47%
	Repasse:	-		-	-	-	-	-	-	-	-	-	-	-	-
	Contrapartida:	125.227,92		284.621,41	423.663,42	468.466,99	468.466,99	468.466,99	468.466,99	468.466,99	468.466,99	468.466,99	468.466,99	468.466,99	468.466,99
	Outros:	-		-	-	-	-	-	-	-	-	-	-	-	-
	Investimento:	125.227,92		284.621,41	423.663,42	468.466,99	468.466,99	468.466,99	468.466,99	468.466,99	468.466,99	468.466,99	468.466,99	468.466,99	468.466,99
	Administração Local:														

GUATAMBU/ SC

Local

quarta-feira, 11 de março de 2026

Data

Responsável Técnico

Nome: NILZA CLAICE TOCHETTO DAL PIVA

CREA/CAU: CREA/SC 028812-2

ART/RRT:



QCI - Quadro de Composição do Investimento

Grau de Sigilo  
#PUBLICO

Nº OPERAÇÃO	Nº TransfereGOV	PROPONENTE / TOMADOR	MUNICÍPIO / UF	VALORES CONTRATADOS (R\$):		
0	0	CÂMARA DE VEREADORES DE GUATAMBU SC	GUATAMBU/ SC	REPASSE	CONTRAPARTIDA	INVESTIMENTO
APELIDO DO EMPREENDIMENTO				0,00	0,00	0,00
CÂMARA DE VEREADORES DE GUATAMBU SC				(SELECIONAR)		

PREENCHIMENTO INCOMPLETO DA TABELA PRINCIPAL  
DO QCI

Saldo a Reprogramar	Repasse (R\$)	Contrapartida (R\$)
	-	-495.915,87

Falta definir o ITEM de Investimento da Meta 1

Meta	Item de Investimento	Subitem de Investimento	Descrição da Meta	Situação	Quantidade	Unid.	Lote de Licitação / nº do CTEF	Repasse (R\$)	Contrapartida Financeira (R\$)	Outros (R\$)	Investimento (R\$)
1.			Acabamentos para a Câmara de Vereadores de Guatambu SC		1,00		LOTE 1	-	495.915,87	-	495.915,87
TOTAL								- ( 0,00% )	495.915,87 ( 100,00% )	- ( 0,00% )	495.915,87 ( 100,00% )

Observações:

GUATAMBU/ SC  
Local  
quarta-feira, 11 de março de 2026  
Data

Representante Tomador  
Nome: EDISSOM TAFFAREL  
Cargo: PRESIDENTE DA CÂMARA DE VEREADORES DE GUATAMBU SC

NILZA CLAICE  
TOCHETTO DAL  
PIVA:  
49738631904

Assinado digitalmente por NILZA CLAICE  
TOCHETTO DAL PIVA:49738631904  
DN: C=BR, O=ICP-Brasil, OU=Secretaria da  
Receita Federal do Brasil - RFB, OU=RFB e-CPF  
A3, OU=(EM BRANCO), OU=29988253000105,  
OU=presencial, CN=NILZA CLAICE TOCHETTO  
DAL PIVA:49738631904  
Razão: Eu sou o autor deste documento  
Localização: sua localização de assinatura aqui  
Data: 2026-06-03 16:21:11

# Memorial Descritivo e Parecer Técnico

---

## CÂMARA DE VEREADORES DE GUATAMBU/ SC

**Obra:** Itens para acabamento da obra de reforma e ampliação da sede da Câmara de Vereadores de Guatambu - SC

**Local:** Avenida João Moreira Filho, nº677, Centro de Guatambu – SC

**Contratante:** Câmara de Vereadores de Guatambú - SC

**Data:** 11 de Março de 2026

### 1 OBJETIVO

O presente memorial descritivo tem como objetivo apresentar as especificações técnicas e diretrizes para execução dos serviços não contemplados no escopo da obra, incluindo fornecimento e instalação de elementos decorativos e funcionais, bem como execução de estruturas de alvenaria e proteção, conforme detalhado a seguir.

### 2 ESCOPO DOS SERVIÇOS

#### ***2.1 Fornecimento e Instalação de Elemento Decorativo em ACM (Alumínio Composto)***

**Descrição:** Instalação de elemento decorativo em painel de **ACM (Alumínio Composto)**.

**Local de aplicação:** Conforme projeto arquitetônico.

**Características técnicas:**

- Composto por duas lâminas de alumínio e núcleo em polietileno.
- Espessura mínima: 3 mm.
- Recorte das chapas: recorte padrão “halter”, seguindo o padrão artístico conforme projeto.
- Acabamento: pintura eletrostática na cor preta.
- Fixação na alvenaria: sistema de estrutura metálica com perfis de alumínio ou aço galvanizado, com ancoragens apropriadas.

- Fixação das chapas na estrutura metálica: Mediante aplicação de fita dupla face industrial de alta adesão e resistência (tipo VHB ou similar), com aplicação em ambiente controlado e conforme manual técnico do fabricante.

**Observações:** O elemento deverá possuir acabamento estético uniforme, sem ondulações ou deformações, e seguir os detalhes fornecidos no projeto.

**Responsabilidade técnica:** A contratada deverá garantir a qualidade dos materiais utilizados, bem como a segurança e integridade da instalação.

**Imagem de referência:**



*\*Mais detalhes no Anexo I*

## **2.2 Fornecimento e Instalação de Pingadeiras sobre Platinbandas Novas**

**Descrição:** Instalação de pingadeiras com pedra ardósia com 20 cm de largura, sobre novas platibandas conforme demarcado em implantação.

**Material:** Pedra ardósia polida com fuga para água.

**Largura:** 20 cm, com aba de proteção lateral mínima de 3 cm.

**Fixação:** Argamassa.

**Inclinação mínima:** Garantir escoamento de águas pluviais para fora da edificação (1% a 3% para o lado externo).

**Acabamento:** Polido.

**Imagem de referência:**



**\*Mais detalhes no Anexo II**

### **2.3 Fornecimento e Instalação de Cantoneiras Metálicas cor Branca para Proteção de Quinas Vivas**

**Descrição:** Proteção de quinas vivas internas à edificação, com cantoneiras metálicas.

**Material:** Aço carbono com tratamento anticorrosivo (pintura eletrostática branca).

**Dimensões:** Altura de 2,10 m, seção mínima 30x30 mm.

**Fixação:** Em silicone.

**Local de aplicação:** Todas as quinas vivas de circulação interna identificadas em projeto.

**Imagem de referência:**



*\*Mais detalhes no Anexo III*

## **2.4 Fornecimento e Instalação de Proteção Externa para Condensadora de Ar até 12.000BTUs/ 60.000 BTUs**

**Descrição:** Protetor tipo **brise horizontal** para unidade condensadora de ar-condicionado.

**Modelo:** Brise metálico horizontal, modular.

**Material:** Alumínio ou aço galvanizado, pintura eletrostática na cor preta.

**Ventilação:** Aberturas que garantam circulação de ar conforme especificação do fabricante da condensadora.

**Fixação:** Estrutura metálica ancorada na alvenaria existente.

**Dimensões:** Compatíveis com as unidades condensadoras (até 12.000 BTUs e 60.000 BTUs).

**Imagem de referência:**



*\*Mais detalhes no Anexo III*

## **2.5 Fornecimento e Instalação de Cerca em Gradil Vertical**

**Descrição:** Instalação de cerca de proteção em gradil vertical sobre os muros 01, 03, 04 e parte do muro 02.

**Material:** Aço galvanizado com pintura eletrostática, na cor branca.

**Altura:** 1,30 m a partir da altura final do muro.

**Fixação:** Chumbadores metálicos.

**Disposição:** Conforme planta de implantação.

**Imagem de referência:**

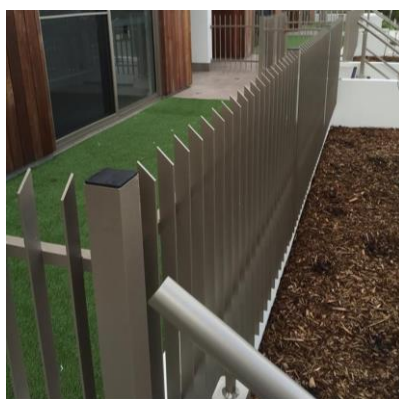

*\*Mais detalhes no Anexo IV*

## **2.6 Execução do Muro nº 04 (fundos)**

**Descrição:** Construção de muro para delimitação de lote conforme projeto detalhado.

**Fundação:** Sapata (conforme dimensionamento em projeto).

**Revestimento:** Requadro de viga com acabamento final (fundo selador e pintura acrílica na cor branca).

**Altura:** Conforme especificado em planta.

**Reforços:** Viga base e pilotis de concreto armado.

*\*Mais detalhes no Anexo V*

## **2.7 Fornecimento e Instalação de Portões em Gradil Vertical (modelo cerca) e Pórticos**

**Descrição:** Instalação de:



- 01 Portão, com uma folha de giro, modelo cerca de proteção em gradil vertical com largura de 1,20m e altura média de 1,80m, acompanhando a cerca instalada sobre os muros, incluso pórtico em estrutura metálica;
- 01 Portão, automatizado, com duas folhas deslizantes, modelo cerca de proteção em gradil vertical com largura de 2,70m e altura média de 1,50m, acompanhando a cerca instalada sobre os muros;
- 01 Portão basculante, automatizado, para acesso ao estacionamento, modelo cerca de proteção em gradil vertical com dimensões de 3,50m x 2,70m, incluso pórtico em estrutura metálica;

**Material:** Aço galvanizado com pintura eletrostática, na cor branca.

**Altura:** variável a partir do piso acabado/muro.

**Fixação:** Chumbadores metálicos.

**Disposição:** Conforme planta de implantação.

**Imagem de referência:**

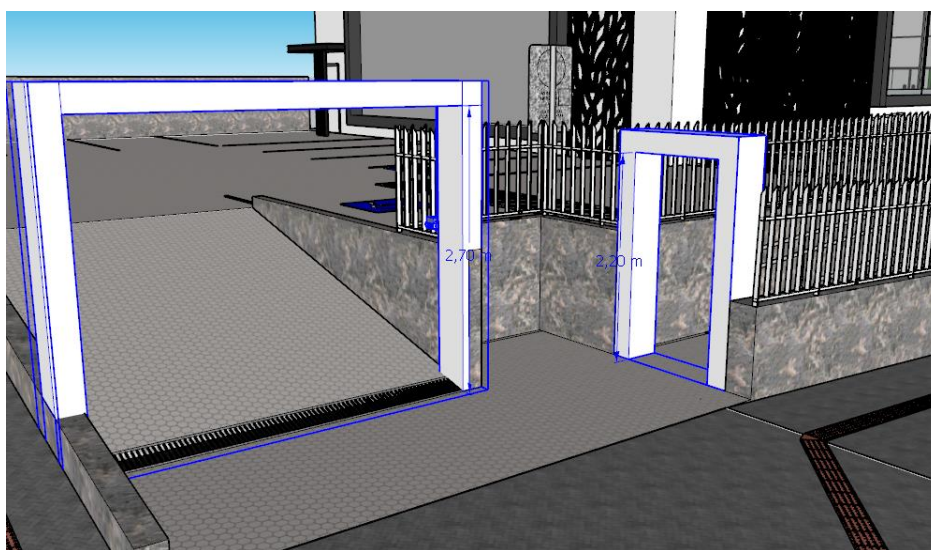
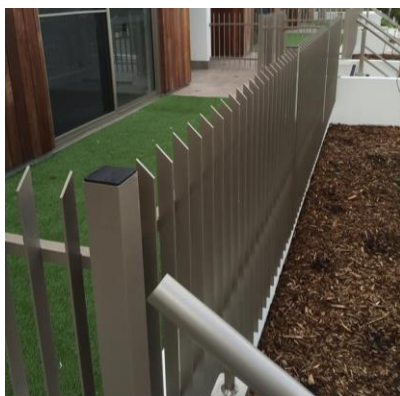

**\*Mais detalhes no Anexo IV**

## 2.8 Lixeiras com Sistema Antifurto

- Lixeira de Fibra 240 L com Argola Metálica Chumbada na Parede
- **Capacidade:** 240 litros.
- **Material do corpo:** fibra de vidro (resina poliéster reforçada com fibra de vidro), o que confere leveza, rigidez e resistência à corrosão e intempéries.
- **Fixação:** argola metálica chumbada diretamente na parede, garantindo fixação firme. A “argola metálica chumbada” significa que uma peça metálica (normalmente aço) é fixada por buchas ou parafusos de expansão (“chumbamento”) na alvenaria, e a lixeira se conecta nessa argola — proporcionando alta estabilidade e segurança.
- **Dimensões estimadas:** ~ 1,0 m de altura, largura e profundidade proporcionais (mas isso depende do design exato).
- **Peso:** a depender da espessura da fibra, geralmente bastante leve comparada a lixeiras metálicas pesadas; como referência, lixeiras de fibra menores (ex: 50 L) têm peso baixo, segundo fabricantes.
- **Resistência:**
  - UV: a fibra de vidro não degrada tão rapidamente à luz solar, especialmente com pigmentação ou gel-coat apropriado.
  - Impactos: boa resistência mecânica, embora não tão “elástica” quanto plástico de alta densidade, portanto o design deve prever reforços nos pontos de fixação.
  - Corrosão: extremamente resistente à ferrugem ou corrosão química, uma vantagem sobre lixeiras metálicas.
- **Acessórios de fixação:**
  - Argola metálica (aconselhável aço inox ou aço galvanizado) para suportar carga da lixeira cheia.
  - Chumbadores (buchas de fixação) adequados à parede (concreto, alvenaria, estrutura metálica).
  - Parafusos de cabeça adequada para fixar a argola.
- **Segurança:** a fixação rígida evita furtos ou roubo da lixeira, e minimiza risco de tombamento em uso público.
- **Cores / padronização:** a definir.
- **Garantia / durabilidade:** a fibra de vidro tende a ter uma vida útil longa, especialmente se bem fixada e mantida.

**Imagem de referência:**



**\*Mais detalhes no Anexo IV**

### **3 CONSIDERAÇÕES GERAIS:**

- Todos os serviços deverão seguir rigorosamente as normas técnicas da ABNT aplicáveis, além das recomendações dos fabricantes dos materiais.
- A contratada será responsável pela verificação de medidas em campo (conferência “in loco”) antes da execução.
- Os materiais utilizados deverão possuir certificado de qualidade e procedência.
- A contratada deverá zelar pela segurança no canteiro de obras e manter o local limpo e organizado.
- A execução dos serviços deverá respeitar as diretrizes de sustentabilidade e descarte responsável de resíduos.

### **4 DOCUMENTOS COMPLEMENTARES:**

Memorial Descritivo.

Projeto arquitetônico e estrutural (quando aplicável).

Ilustração dos elementos mencionados.

Planilha SINAPI - Orçamento e Cronograma físico-financeiro.

ART (Anotação de Responsabilidade Técnica).

### **5 PARECER TÉCNICO QUANTO AOS ITENS LICITADOS**

## 6 CONCLUSÃO

**NILZA CLACE  
TOCHETTO  
DAL PIVA:  
49738631904**

Assinado digitalmente por NILZA CLACE  
TOCHETTO DAL PIVA-49738631904  
DN: C=BR, O=ICP-Brasil, OU=Secretaria da  
Recinta Federal do Brasil - RFB, OU=RFB  
e-CPF AJ, OU=(EM BRANCO),  
OU=25989525.3000105, OU=Presencial,  
CN=NILZA CLACE TOCHETTO DAL PIVA-  
49738631904  
Razão: Eu sou o autor deste documento  
Localização: sua localização de assinatura  
Data: 2020-03-11 16:06:58

Página 9 de 9

## JUSTIFICATIVA TÉCNICA DA COMPOSIÇÃO E ADEQUAÇÃO DO BDI

**Objeto:** Reforma e Adequações da Câmara de Vereadores de Guatambu/SC

Em atendimento às considerações constantes do parecer jurídico emitido no presente processo licitatório, apresenta-se a presente justificativa técnica relativa à composição do BDI (Benefícios e Despesas Indiretas) adotado no orçamento estimativo da obra, bem como à análise específica dos itens com predominância de fornecimento de materiais.

### 1. Da Composição do BDI Adotado para os Serviços de Engenharia

O orçamento foi elaborado com base nas referências oficiais do SINAPI e demais composições complementares necessárias ao atendimento do objeto licitado, observando os parâmetros técnicos estabelecidos pela legislação vigente e pela jurisprudência dos órgãos de controle.

Para os serviços de engenharia foi adotado BDI de 20,34%, calculado conforme metodologia prevista no Acórdão TCU nº 2.622/2013 – Plenário, considerando empreendimento classificado como obra de construção, reforma e adequação de edificações.

A composição do BDI é a seguinte:

Componente	Sigla	Percentual
Administração Central	AC	3,50%
Seguro e Garantia	SG	0,80%
Risco	R	1,27%
Despesas Financeiras	DF	0,70%
Lucro	L	6,24%
PIS/COFINS	CP	3,65%
ISS	ISS	2,50%
CPRB	CPRB	0,00%
BDI Resultante		20,34%

O regime tributário considerado para a elaboração do orçamento foi o não desonerado, conforme indicado na memória de cálculo do orçamento.

O percentual obtido encontra-se compatível com os intervalos referenciais adotados pelos Tribunais de Contas para obras públicas de pequeno porte e serviços de reforma predial, contemplando adequadamente os custos indiretos necessários à execução contratual.

## **2. Da Análise Individualizada do Item em ACM**

Em observância à recomendação constante do parecer jurídico, foi realizada análise específica do item:

Item 1.1.1 – Fornecimento e instalação de detalhe decorativo para fachada confeccionado em chapas de ACM 3 mm (alumínio composto).

O referido item possui valor significativo dentro do orçamento global e apresenta parcela relevante de fornecimento de material industrializado, motivo pelo qual foi objeto de avaliação individualizada quanto à incidência do BDI.

Embora o serviço inclua fornecimento de chapas de ACM, estrutura metálica auxiliar, transporte, recortes especiais e instalação, verificou-se que parte substancial do custo decorre da aquisição e industrialização do material empregado.

Diante disso, e visando atender integralmente às recomendações do parecer jurídico, entendeu-se adequada a adoção de BDI específico para este item.

## **3. Da Natureza Comum do Objeto**

Cumpre destacar que o item referente ao fornecimento e instalação do elemento decorativo em ACM não exige notória especialização, conhecimento singular, desenvolvimento tecnológico exclusivo ou criatividade subjetiva capaz de descaracterizar sua condição de objeto comum.

As características do elemento decorativo encontram-se integralmente definidas nos projetos, memoriais, detalhamentos e especificações técnicas elaborados pela Administração, não sendo exigido do futuro contratado qualquer desenvolvimento artístico autoral, criação conceitual própria ou solução técnica inovadora.

A execução consiste na fabricação, fornecimento e instalação de componentes produzidos mediante processos industriais amplamente difundidos e disponíveis no mercado, sendo atividade rotineiramente executada por

diversas empresas especializadas em comunicação visual, revestimentos arquitetônicos e estruturas metálicas leves.

Dessa forma, os serviços podem ser objetivamente especificados, quantificados, fiscalizados e comparados, permitindo ampla competitividade entre os licitantes e plena aferição da conformidade contratual.

Portanto, o item enquadra-se como serviço comum de engenharia, não apresentando singularidade técnica nem exigindo notória especialização que justifique tratamento diferenciado quanto à natureza da contratação.

#### **4. Da Adequação do BDI para o Item ACM**

Considerando a predominância do fornecimento de material industrializado no item em ACM e visando atender aos entendimentos consolidados dos órgãos de controle acerca da necessidade de tratamento específico para itens de elevado valor agregado, optou-se pela adoção de BDI diferenciado para este serviço.

Foi adotado o seguinte BDI específico:

<b>Componente</b>	<b>Sigla</b>	<b>Percentual</b>
Administração Central	AC	1,50%
Seguro e Garantia	SG	0,30%
Risco	R	0,56%
Despesas Financeiras	DF	0,85%
Lucro	L	3,50%
PIS/COFINS	CP	3,65%
ISS	ISS	2,50%
CPRB	CPRB	0,00%
BDI Resultante		13,84%

A redução das parcelas de administração central, riscos, garantias e lucro decorre da menor complexidade executiva e da predominância do fornecimento do material em relação aos demais custos indiretos envolvidos.

Assim, o item passa a ser tratado de forma individualizada, afastando qualquer possibilidade de incidência inadequada de encargos indiretos típicos de serviços de construção civil sobre parcela significativa de fornecimento industrializado.



## 5. Conclusão

Após reavaliação técnica do orçamento, conclui-se que:

- o BDI de 20,34% permanece adequado para os serviços de engenharia e execução da obra;
- o item referente ao fornecimento e instalação do elemento decorativo em ACM foi analisado individualmente;
- o objeto não demanda notória especialização nem criatividade subjetiva, caracterizando-se como serviço comum de engenharia;
- em observância às recomendações do parecer jurídico e aos entendimentos dos órgãos de controle, foi adotado BDI específico de 13,84% para o item de ACM, em razão da predominância de fornecimento de material industrializado;
- a medida promove maior aderência aos princípios da economicidade, transparência e eficiência na formação dos preços de referência da licitação.

Dessa forma, entende-se plenamente atendida a determinação constante do parecer jurídico quanto à demonstração técnica da composição do BDI e à análise específica dos itens com predominância de fornecimento.

**NILZA CLAICE  
TOCHETTO  
DAL PIVA:  
49738631904**

Assinado digitalmente por NILZA CLAICE  
TOCHETTO DAL PIVA:49738631904  
DN: C=BR, O=ICP-Brasil, OU=Secretaria  
da Receita Federal do Brasil - RFB,  
OU=RFB e-CPF A3, OU=(EM BRANCO),  
OU=29988253000105, OU=presencial,  
CN=NILZA CLAICE TOCHETTO DAL  
PIVA:49738631904  
Razão: Eu sou o autor deste documento  
Localização: sua localização de  
assinatura aqui  
Data: 2026-06-05 14:32:01

**Nilza Claice Tochetto Dal Piva**

Engenheira Civil – CREA/SC 028812-2

Responsável Técnica pelo Orçamento e Projeto.



**ESTADO DE SANTA CATARINA**  
**CÂMARA MUNICIPAL DE GUATAMBU**

**ANEXO VI**

**DOCUMENTAÇÃO EXIGIDA PARA HABILITAÇÃO**

**1. Habilitação jurídica:**

1.1 O objeto social da empresa deve ser condizente com o objeto contratado.

1.2 No caso de **empresário individual**, inscrição no Registro Público de Empresas Mercantis, a cargo da Junta Comercial da respectiva sede;

1.3 No caso de **Sociedade Limitada Unipessoal (SLU)**: ato constitutivo, estatuto ou contrato social em vigor, devidamente registrado na Junta Comercial da respectiva sede, acompanhado de documento comprobatório de seus administradores;

1.4 **Inscrição no Registro Público de Empresas Mercantis onde opera**, com averbação no Registro onde tem sede a matriz, no caso de ser o participante sucursal, filial ou agência;

1.5 **No caso de sociedade simples**: inscrição do ato constitutivo no Registro Civil das Pessoas Jurídicas do local de sua sede, acompanhada de prova da indicação dos seus administradores;

1.6 **Decreto de autorização, em se tratando de sociedade empresária estrangeira** em funcionamento no País;

1.7 **Os documentos acima deverão estar acompanhados de todas as alterações ou da consolidação respectiva.**

**2. Regularidade fiscal, social e trabalhista:**

2.1 Prova de inscrição no Cadastro Nacional de Pessoas Jurídicas ou no Cadastro de Pessoas Físicas, conforme o caso;

2.2 **Prova de regularidade fiscal perante a Fazenda Nacional, mediante apresentação de certidão expedida conjuntamente pela Secretaria da Receita Federal do Brasil (RFB) e pela Procuradoria-Geral da Fazenda Nacional (PGFN), referente a todos os créditos tributários federais e à Dívida Ativa da União (DAU) por elas administrados, inclusive aqueles relativos à Seguridade Social, nos termos da Portaria Conjunta nº 1.751, de 02/10/2014, do Secretário da Receita Federal do Brasil e da Procuradora-Geral da Fazenda Nacional.**

2.3 **Prova de regularidade com o Fundo de Garantia do Tempo de Serviço (FGTS);**

2.4 **Prova de inexistência de débitos inadimplidos perante a Justiça do Trabalho - CNDT,** mediante a apresentação de certidão negativa ou positiva com efeito de negativa, nos termos do Título VII-A da Consolidação das Leis do Trabalho, aprovada pelo Decreto-Lei nº 5.452, de 1º de maio de 1943;



**ESTADO DE SANTA CATARINA**  
**CÂMARA MUNICIPAL DE GUATAMBU**

2.5 **Prova de regularidade com a Fazenda Estadual** do domicílio ou sede do fornecedor, relativa à atividade em cujo exercício contrata ou concorre;

2.6 **Prova de regularidade com a Fazenda Municipal** do domicílio ou sede do fornecedor, relativa à atividade em cujo exercício contrata ou concorre;

2.7 Caso o fornecedor seja considerado isento dos tributos estaduais **ou** municipais relacionados ao objeto contratual, deverá comprovar tal condição mediante a apresentação de declaração da Fazenda respectiva do seu domicílio ou sede, ou outra equivalente, na forma da lei;

**3. Qualificação Econômico-Financeira:**

**3.1 Certidão Negativa de Falência.**

**4. Qualificação técnica:**

**4.1. Apresentação de ART/RRT para os seguintes itens:**

<b>LOTE 1 - Fornecimento e instalação de elemento decorativo em ACM</b>
1. Fornecimento e instalação de detalhe decorativo para fachada confeccionado em chapas de acm 3 mm (alumínio composto) preto, com recorte artístico de alta precisão, fixação em dupla face de alta performance tipo vhb ou similar sobre estrutura de perfis metálicos galvanizados auxiliares - instalação no local, solicitado com medidas e detalhes pré aprovados pelo contratante e de total responsabilidade do contratado a questão de medidas compatíveis a instalações.
<b>LOTE 4 - Protetor externo para condensadora de ar 60.000BTUs</b>
4. Brise metálico em perfis de alumínio 10x15 cm, cor preta, dispostos horizontalmente com espaçamento de 10 cm, fixados em estrutura metálica de suporte, incluindo parafusos, chumbadores, fornecimento, fabricação e instalação completa
<b>LOTE 5 - Protetor externo para condensadora de ar até 12.000 BTUs</b>
5. Brise metálico em perfis de alumínio 10x15 cm, cor preta, dispostos horizontalmente com espaçamento de 10 cm, fixados em estrutura metálica de suporte, incluindo parafusos, chumbadores, fornecimento, fabricação e instalação completa
<b>LOTE 6 - Cerca sobre os muros 01, 03, 04 e parte do muro 02</b>
6. Gradil de metal vertical h=1,30m, fabricado em barra chata 38,1 x 6,35mm e, perfil tubular 20x30 na horizontal e, perfil tubular 70x70 a cada 1,20m, com pintura em fundo anticorrosão e tinta cor branca - sobre os muros 01, 03 e 04.
<b>LOTE 7 - Muro 04</b>
7. Execução e acabamento de estrutura para fixação de cerca (muro 04 - fundos)
<b>LOTE 8 - Portão Pedestre Próx. ao Estacionamento. 01 Fl de Abrir, Larg: 1,20m e Pórtico Portão Automatizado Pedestre Escada, 02 Fls Deslizante. Largura: 3,00m - Portão Basculante de Acesso ao Estacionamento 3,50m x 2,70m com Pórtico</b>
8. Portão 01 fl de giro em gradil metálico vertical h média=1,80m, acompanhando a altura das cercas sobre o muro, fabricado em barra chata 38,1 x 6,35mm e, perfil tubular 20x30 na horizontal e, perfil tubular 70x70 nas extremidades, com pintura em fundo anticorrosão e tinta cor branca. Exclusive ferragens. Fornecimento e instalação.
9. Pórtico metálico para acesso de pedestres. Dimensões externas: 1,50m x 2,42m, dimensão da seção dos elementos (vigas e pilares) 0,22m x 0,40m, pintura em fundo anticorrosão e tinta cor branca. Fornecimento e instalação
10. Portão 02 fls deslizante, automatizado com 2 controles para abertura, em gradil metálico



**ESTADO DE SANTA CATARINA**  
**CÂMARA MUNICIPAL DE GUATAMBU**

vertical h média=1,50m, acompanhando a altura das cercas sobre o muro, fabricado em barra chata 38,1 x 6,35mm e, perfil tubular 20x30 na horizontal e, perfil tubular 70x70 nas extremidades, com pintura em fundo anticorrosão e tinta cor branca. Incluso ferragens. Fornecimento e instalação.
11. Portão basculante em gradil metálico vertical dimensões 3,50m x 2,70m, fabricado em barra chata 38,1 x 6,35mm e, perfil tubular 20x30 na horizontal e, perfil tubular 70x70 a cada 1,50m e nas extremidades, com pintura em fundo anticorrosão e tinta cor branca. Incluso automatizador basculante com braço articulado. Fornecimento e instalação.
12. Pórtico metálico para acesso de veículos. Dimensões externas: 3,85m x 2,92m, dimensão da seção dos elementos (vigas e pilares) 0,22m x 0,40m, pintura em fundo anticorrosão e tinta cor branca. Fornecimento e instalação
<b>LOTE 10 –</b> <b>Viga Base para Calçada Frontal e Lateral 31m x 0,15m x 0,15m</b> <b>Calçada de Paver Fronta</b> <b>Pavimentação Lateral e Fundos - DETALHES NO ANEXO II</b> <b>Reboco e Pintura Lateral da Calçada Lateral e Requadro Superior Muro de Pedra - DETALHES NO ANEXO II</b>
13. Montagem e desmontagem de fôrma de pilares retangulares e estruturas similares, pé-direito simples, em madeira serrada, 2 utilizações. Af_09/2020
14. Concretagem de bloco de coroamento ou viga baldrame, fck 30 mpa, com uso de bomba - lançamento, adensamento e acabamento. Af_01/202
15. Armação de pilar ou viga de estrutura convencional de concreto armado utilizando aço ca-60 de 5,0 mm - montagem. Af_06/2022
16. Armação de pilar ou viga de estrutura convencional de concreto armado utilizando aço ca-50 de 8,0 mm - montagem. Af_06/2022
Demolição de piso de concreto simples, de forma manual, sem reaproveitamento. Af_09/2023
17. Remoção de entulho classe a (alvenaria, concreto, argamassas e cerâmicos) por duto de entulho e acondicionamento final em caçamba estacionária. Excluído frete. Af_09/2025
18. Execução de pavimento em piso intertravado, com bloco retangular cor natural de 20 x 10 cm, espessura 8 cm. Af_10/2022
19. Demolição de piso de concreto simples, de forma mecanizada com marteleto, sem reaproveitamento. af_09/2023
20. Remoção de entulho classe a (alvenaria, concreto, argamassas e cerâmicos) por duto de entulho e acondicionamento final em caçamba estacionária. excluído frete. af_09/2025
21. Lastro com material granular (pedra britada n.1 e pedra britada n.2), aplicado em pisos ou lajes sobre solo, espessura de *10 cm*. af_01/2024
22. Emboço ou massa única em argamassa traço 1:2:8, preparo mecânica com betoneira 400 l, aplicada manualmente em panos de fachada sem presença de vãos, espessura de 50 mm, acesso por andaime. af_08/2022
23. Pintura látex acrílica premium, aplicação manual em paredes, duas demãos. af_04/2023
<b>LOTE 13 - Revestimento da Escada de Acesso Externa com Retirada e Reinstalação de Corrimão</b>
24. Demolição de piso de concreto simples, de forma mecanizada com marteleto, sem reaproveitamento. Af_09/2023
25. Remoção de entulho classe a (alvenaria, concreto, argamassas e cerâmicos) por duto de entulho e acondicionamento final em caçamba estacionária. Excluído frete. Af_09/202
26. Execução de pavimento em piso intertravado, com bloco retangular cor natural de 20 x 10 cm, espessura 6 cm. Af_10/2022



**ESTADO DE SANTA CATARINA**  
**CÂMARA MUNICIPAL DE GUATAMBU**

27. Serralheiro com encargos complementares
28. Ajudante de serralheiro (horista)
<b>LOTE 15 - Iluminação Externa</b>
29. Substituição de luminária refletor led para iluminação pública (não inclui fornecimento). Af 02/2025
30. Luminaria led refletor retangular bivolt, luz branca, 50 w
31. Sensor de presença com fotocélula, fixação em parede - fornecimento e instalação. Af 09/2024
<b>LOTE 15 - Instalação Comando Cisterna</b>
32. Instalação do comando e bomba d'água para cisterna, fiação, iluminação, sinalizador de comando verde e vermelho, chave seletora, bóia elétrica e instalação da bomba (excluso a bomba) - fornecimento e instalação
<b>LOTE 16 - Tratamento do Muro de Pedras Externo</b>
33. Remoção de pintura do muro de pedras com solvente químico em gel, jateamento hidro de alta pressão e tratamento com verniz

**5. OUTROS:**

**5.1 Declaração de ciência informando que a empresa leu, compreendeu e aceita integralmente as condições técnicas e especificações contidas no Memorial Descritivo da obra antes da apresentação da proposta.**

**5.2 Declaração fornecida pela Câmara que o proponente visitou a estrutura e tomou conhecimento de todas as informações e das condições locais para o cumprimento das obrigações objeto da licitação. ou declaração que dispensa visita e está de acordo com todas as condições do edital e dos anexos.**



**ESTADO DE SANTA CATARINA**  
**CÂMARA MUNICIPAL DE GUATAMBU**

**ANEXO VII**

**DECLARAÇÃO CIÊNCIA**

Declaro, para os devidos fins que eu, \_\_\_\_\_, na qualidade de Profissional representante legal/ procurador responsável da empresa \_\_\_\_\_, CNPJ \_\_\_\_\_, telefone ( ) \_\_\_\_\_ que realizei a leitura e, compreendi e aceito integralmente as condições técnicas e especificações contidas no Memorial Descritivo da obra antes da apresentação da proposta, para o objeto: Contratação De Empresa Especializada Para Execução De Serviços Não Contemplados No Escopo Da Obra De Reforma E Ampliação Da Câmara De Guatambu, Incluindo O Fornecimento De Materiais E Serviços De Mão De Obra, Conforme Projetos, Memorial E Art Em Anexo E Demais Termos Do Presente Edital.

---

Assinatura

Representante Legal da Proponente



**ESTADO DE SANTA CATARINA CÂMARA  
MUNICIPAL DE GUATAMBU**

**ANEXO VIII**

**MODELO DE DECLARAÇÃO DE VISTORIA NA CÂMARA MUNICIPAL DE  
VEREADORES DE GUATAMBU**

(        )        Declaro,        para        os        devidos        fins        que        eu,  
\_\_\_\_\_, na qualidade de Profissional  
representante legal/ procurador responsável da empresa \_\_\_\_\_,  
CNPJ \_\_\_\_\_, telefone (        ) \_\_\_\_\_ compareci a Câmara  
Municipal De Vereadores De Guatambu no endereço Avenida João Moreira Filho, 677 -  
CEP: 89817-000, Centro, Guatambu/SC onde será realizado a execução dos itens do  
objeto **Contratação De Empresa Especializada Para Execução De Serviços  
Não Contemplados No Escopo Da Obra De Reforma E Ampliação Da  
Câmara De Guatambu, Incluindo O Fornecimento De Materiais E Serviços  
De Mão De Obra, Conforme Projetos, Memorial E Art Em Anexo E Demais  
Termos Do Presente Edital**, realizando visita para compreender o objeto do pregão  
de licitação em questão, do qual dou plena ciência das condições de execução dos  
serviços a serem prestados.

**OU**

(        ) Optamos pela não realização de visita, assim cientes de que estamos assumindo  
inteiramente está responsabilidade, mantendo as garantias que vincularem nossa  
proposta ao presente processo de dispensa de licitação e seu respectivo objeto, em nome  
da empresa que represento.

\_\_\_\_\_, \_\_\_\_\_, \_\_\_\_\_ de \_\_\_\_\_ de \_\_\_\_\_.

---

Representante legal/ procurador  
(Carimbo)